平報

中華民國念九年十月廿六日（星期六）

地址上海福州路四三六號

電話 九七〇四〇 九七〇八四 九四〇七〇

第五十六號

今日本報二大張售國幣六分

公共租界登記證C字八三二號

法租界許可證A字二九一七號

定報價目

一個月	半年	全年	國外
一元八角	九元五角	十八元	郵費外加

廣告刊例

報名下	頭等	特等	分類
登於報名下以二十二個字高爲一行共二十二行每方國幣八十元	登於第二版以八十個字高爲一行每次以二十行起碼每日每行國幣五元	登於新聞欄中以四十字高爲一行每次三行起碼每日每行國幣二元五角	登於新聞欄內以十二個字高爲一行四行起碼每日每行國幣九角

全面一百十六行字數均以新五號字計算

三國會議刺激華府

德法西合作迫近 羅斯福深感不安

軍政要人聚集白宮檢討時局

（華盛頓二十五日合衆社電）羅斯福總統昨日在此間與國務卿赫爾商談關於最近遠東及歐洲之局勢、事後即召兩國防領袖入白宮作祕密之會議、該兩領袖即陸軍部總參謀長馬沙爾將軍、及海軍部次官柏特生、至于會議之詳情、則未宣佈、嗣後總統祕書歐萊接見新聞記者時、明白指稱、羅總統與赫爾氏之談話、包括遠東及歐洲局勢之討論、有詢以總統之最近外交文件、是否預示歐洲嚴重之開展、歐萊氏答稱、「汝等應日光左右兼顧」、一顯然表示白宮所研究之文件、係包括亞洲及歐洲之事件也、頃間陸軍部長史汀生上校證實消息稱、原爲瑞典而被美國政府所徵用之飛機一百十架中、將有一部迅即派往菲列濱、渠特別指稱、此項飛機、乃戰鬥機而非訓練機、史汀生上校謂、該批飛機將爲陸軍部之空軍隊兩隊之用、該兩空軍隊將于下月調往菲列濱、史汀生上校謂渠本人認爲美國軍隊及僑民駐留菲島、實不能無充分之保衛力量、渠此項聲明、若干方面認爲係暗示美國將再在菲島加強實力、（華盛頓二十五日海通社電）美國羅斯福總統、自費城返回白宮後、於昨日與國務卿赫爾會晤、一般人相信、會談主題、爲西歐局勢、及英美談判之情況、接近白宮之人士、對於會談結果、嚴守緘默、（里斯本二十五日海通社電）美國駐英大使甘納第原、訂於昨日乘汎美飛剪機前往紐約、但未成行、此事極引起此間外交界人士之驚異、據悉、甘納第現決定暫在里斯本附近之埃斯托里沃爾療養地勾留若干時、然後再定行止、甘納第赴美之新行期、則目前尚未決定、此間外交界人士相信甘納第定係接獲美國政府之訓令、暫在此間等候美國駐西班牙大使館關於希特勒弗朗哥會談之報告、俾甘納第可面向華盛頓當局報告希弗會談詳情、

（維希廿五日海通社電）「小太妃報」評論曰、希特勒與賴伐爾均非空廢唇舌之人、希特勒與賴伐爾會談後之數月內、必能使德法關係進入新階段、但目前不容揣測現在進行中之談判內容、該報亦警告法國人民弗輕信謠言、人民應靜待貝當上將發表會談結果、

（巴黎廿五日海通社電）巴黎報章昨日咸撰文評論、今日法國人士之義務、厥爲採取鮮明立場、倘德法實行合作、法國加入建設歐洲新秩序、則法國政府內之重要官職、決不能再容留親英人士、

（瑞典京城廿五日海通社電）「戈特堡商業航務日報」載稱、倫敦人士認爲希特勒、尚有驚人之妙計在焉、英國官方對希特勒迭次會晤外國領袖之舉動、咸有莫測高深之感、

英人注意四國協定

（倫敦廿五日合衆社電）今日此間人士、對所傳希特勒赴法使命、係爲簽訂德義法西四國協定之訊、頗爲注意、據此間之謠傳稱、協定締結後、德法即成立關稅同盟、惟主要點、乃在法西之加入納粹之新歐洲秩序耳、

美將代替英國地位

（羅馬二十五日海通社電）墨索里尼之喉舌蓋達、於今日在「義大利日報」發表論文、略稱、英國之世界地位、將落入美國手中、美國已由金元帝國帝國主義、變爲軍事帝國主義之國家、

美憂慮法德合作推行及於西半球

傳泛美委員會曾考慮佔領法屬地

（華盛頓二十五日海通社電）法國駐美大使亨利海、於昨晚突然訪問國務院、與副國務卿韋爾斯會晤、官方尚未發表關係訪問之消息、據聞、韋爾斯業已申述、美國對於德法兩國可能之合作、密切注視、倘此項合作、推行於西半球之法國殖民地、則美國必爲注意、據稱、依據哈伐那協定而設立之泛美委員會、於昨日開會、由韋爾斯任主席、據一般人之傳說、目前已考慮佔領西法之法國屬地、紐芬蘭以南之米德倫與聖比爾二小島、將由美國軍隊佔領、而由古巴剛達納摩灣之美國海軍、接收法屬馬丁尼克島瓜台勞普島、及法屬圭亞那、法國航空母艦「比爾恩」號、及飛機百餘架、仍在馬丁尼克島、英國軍艦加以嚴密監視、

（華盛頓廿四日中央社電）白宮現甚關注德法巨頭二次會談之結果、法國之參加軸心國、殆已可視爲既定之事實、今日此間美聯社發表消息稱、美政府鑒於法政府與軸心國家之關係深密、對於足以影響法屬各殖民地及法艦隊之維希政府未來新行動、取極度警戒之態度、美國政府業已準備協助美洲各國佔領加勒比海上法屬島嶼、

（華盛頓廿五日合衆社電）國務副卿威爾斯、與法國駐美大使亨利海、昨晚在國務院舉行談話、但次日並無評論、據一般推測、彼等對於德元首希特勒錦囊之中貝當曾副理賴伐爾之會議情形、定曾予以商討、又美國與其他美洲共和國家、雖已準備實施哈伐那會議之決議、管理歐洲國家在西半球之殖民地、藉以避免其主權變更、然據可靠方面所稱、在希特勒與西班牙會議得到結果之前、此種步驟當不致立刻實行、

（華盛頓廿五日路透社電）據遠通方面消息、希特勒與弗朗哥談話、已使紅十字會運輸小麥及麵粉至西班牙賑濟災患之計劃、至少暫予放棄、按此項計劃進行已有周日、實際上業經獲得通過英方封鎖線之許可、嗣因希特勒與弗朗哥會議之消息傳來、乃告暫停、以待日後之發展、

葡萄牙政界注意 德西關係新發展

（里斯本廿五日海通社電）葡萄牙政界人士仍極注意希特勒弗朗哥會談一事、各方對希弗會談與伊比利亞半島地中海之影響、議論紛紜、葡萄牙官場人士似在等待會談詳情之報告、暫時避不發表評論、官場人士對德西關係之發展、極感興趣、此可於蘇納訪問柏林回國後、葡萄牙政府曾祕密召見西班牙駐葡專使、聽取詳細報告一事覘之、

貝當親自會見希特勒 法國前途命運所繫

歷史的會議在莊嚴環境中完成

（法國某地廿五日海通社電）德國元首希特勒接見法國元首貝當上將、進行談話、係於昨日下午在法國淪陷區某小車站之元首專車內舉行、當時德外長里賓特洛甫與法國內閣協理賴伐爾均在座、貝當上將與賴伐爾同乘汽車抵此、車站前有德國陸軍一營向貝當上將致敬、德外長里賓特羅甫、德國防軍總司令季德爾上將及德外部情報司司長杜恩堡在站前迎候貝當上將、引之登專車、元首希特勒則在車廂前迎接、於是相繼進入元首之私人臥車內、進行談話、談話結束後、元首曾親自送貝當上將上汽車、儀仗兵一隊、在場致敬歡送、

（柏林廿五日海通社電）此間昨夜發表關於元首希特勒接見法國元首貝當上將之官報稱、德國元首希特勒、今日（廿四日）在法國接見法國元首兼內閣總理貝當上將、進行談話、德國外長里賓特洛甫與法國內閣協理賴伐爾均在座、

（維希廿四日哈瓦斯社電）官方頃於本日晚間發表公報稱、貝當元首曾於本日晨間八時、率同內閣協理賴伐爾、前往德軍佔領區域某地、與德國元首希特勒在莊嚴的環境中、舉行歷史的會議、歷時甚久、性質至爲重要、實乃「法國所處地位及其前途命運之所繫」云、查貝當元首一行、越過自由區與淪陷區界線時、法德兩國陸軍部隊、均舉槍致敬、德國軍官多員、並在場迎迓、（又電）此間各觀察家評論、均謂法德兩國談判、於此已達最高點、其性質至爲重要、雖開始不過數日、而其進展頗爲迅速、賴伐爾協理係於本月十七日前往巴黎、與德國當局會晤、至二十日始返維希城、報告此行經過、旋於翌日重往巴黎、逗至二十二日、乃在「法國某地」與希特勒元首會晤、事後又返維希城、再度觀見貝當元首、商議一切、並於本日午前、陪同元首、前往某地、與希特勒元首進行歷史性質的談話、賴伐爾協理與德國外長里賓特洛甫、時亦在座、（又海通電）昨夜法國外長鮑多恩告新聞記者稱、「法國已不處於戰爭狀態之下、法國正向和平而進」、此間官方人士認爲鮑氏之言、大可闢謠、蓋以最近外國廣播報告、曾謂法國將於短期內參加軸心國作戰也、貝當及賴伐爾將於今日午後抵達維希、預測彼等可將與希特勒會晤之情形、報告法國人民、關心國事之人、有引領而待者、

（維希廿五日海通社電）今晨法國廣播報告宣稱、討論之時期已過、過去之日內發生之事件（希特勒與弗朗哥貝當及賴伐爾之會晤）、指示法國有速即採取行動之需要、

世界史中重要新頁 德西巨頭會議記

專車中兩次商談歷三小時

（馬德里二十五日海通社電）昨午此間再發表關於希特勒與弗朗哥會議詳情稱、昨日下午三時半前、希特勒專車抵達法西邊境、隨後弗朗哥及其隨員之專車亦到、二人互相致候及檢閱德儀仗隊之後、希氏請弗氏及西班牙外長蘇納入其餐車、談話即於三時三十八分開始、德外長里賓特羅甫亦參加、會議至六時另五分始止、西班牙代表團、當即回弗朗哥專車、檢討議論之結果、半小時後、西代表團再回希特勒車中、賡續討論至七時過後、草就德西二國文字之公布消息、於是世界歷史上之一件大事、乃初次宣布、晚間希氏在其餐車宴請弗氏及其隨員、德外長坐於弗氏之右、德軍總司令白勞傑區元帥坐於弗氏之左、希特勒坐於弗氏之對面、由西班牙外長蘇納及西駐德大使蒙德羅氏分坐左右、餐後、希特勒陪弗朗哥登車、二人握手道別之後、弗氏專車即向馬德里開駛、

勃倫納計劃行將揭曉 義大利注視巴爾幹

北非進攻前或將封鎖地中海

（羅馬二十五日海通社電）據「羅馬民報」載稱、最近希特勒會晤各國要人、爲勃倫納山隘希特勒與墨索里尼會晤之結果、尚有驚人之發展、行將揭露、義國注視巴爾幹、土耳其與埃及、格拉齊亞尼上將進攻以前、或將全部封鎖地中海、並造成制止英國在敘利亞及巴爾幹活動之局勢、

（斯丹埠二十五日海通社電）本日土耳其晚報評述希特勒與各國領袖之會晤、若深具戒心者、並稱、「世事變幻奇速、吾人感覺勃倫納會晤之結果、似不久即將及於吾人之身」、

（羅馬二十五日海通社電）據此間昨接確悉、英國在中東之地位、在最近之將來、將益惡化、據義國官方意見、英陸相艾登之往開羅、係調度埃及及中東之英軍、因目前英國與埃及至少尚有若干關係、中東之英軍、將賦有自主權、以便將來英埃斷絕關係時、亦可獨立作戰、英義雙方均預料不久英埃將無關係、美國報界稱義軍由索倫之攻勢、因里比亞沙漠雨季已開始、成功希望甚少一層、此間義方嚴加駁斥、稱該處之雨季、純出諸英國宣傳機關之虛構、依照以往氣象之記錄、該區之雨並不多、對於義軍之攻擊、實有利而無害、預料義軍攻勢即將開始、

（安加拉二十五日海通社電）此間消息靈通方面預料、下星期二之土國國慶日、內閣總理賽丹、向全國作廣播演說時、土國政府之外交政策、將再加闡明、此間各界逆料總理將再度申述土耳其決心維持絕對中立政策、但倘國土被侵、決予抵抗、

（倫敦廿五日路透社電）路透社外交訪員稱、軸心國對法西兩國之談判、未必即爲德國新近外交策動之整個範圍、以意度之、軸心國或亦在東方作其祕密之試探、未可知也、

（華盛頓廿五日國際社電）據記者所得消息、德國將全亞洲土耳其、許與蘇俄、作爲蘇俄不干涉軸心國軍隊越達達尼爾進攻伊朗與蘇彝士之酬勞、此間外交界悉、蘇俄現正靜候德元首與法西領袖會談之發展、

德法會談結果 歐戰將進入新階段

東京重視柏林外交新攻勢

（東京廿五日海通社電）德國元首希特勒分別與法國內閣協理賴伐爾及西班牙元首弗朗哥將軍進行會談一事、極引起此間新聞界人士之注意、昨日此間各報社評、均認爲德國外交活動含有重大意義、「東京朝日新聞」評日、希特勒親與賴伐爾會談、可見所談問題之重要、該報繼涉及英相邱吉爾最近以法語向法國所發表之廣播演說、略謂邱吉爾之演說、其目的乃欲阻撓西歐現在進行中之政治改組、「東京日日新聞」評曰、希特勒靜觀事機、沉着應付、英美之陰謀、今已失敗、希特勒未作兩棲行動、進攻英格蘭、希特勒與賴伐爾之會談、乃表示歐洲戰事將進入新階段、

越南法當局 扣留美貨物

（河內廿五日合衆社電）法國當局對於在美註冊之法輪西江（譯音）號今日繼續予以扣留、查該法輪船載有美國貨物價值美金一千萬元、昨日下午、法國方面仍未發給出口證書、凡係裝運仰光者、均已拒絕批准、

（東京廿五日海通社電）讀賣新聞本日載稱、所有各國之反日行動、皆係美國在幕後唆使之、荷屬東印度所以刊載英下院攻擊日本之演詞與報告者、亦係受美國之慫恿、

泰越關係益趨惡化

（盤谷廿五日中央社電）泰越關係愈趨惡化、法對泰國要求返還舊領土態度、依然強硬、現雙方似在邊境配置軍隊、強化防備、

墨受美國壓力 實行對日禁運

（墨西哥城二十五日海通社電）墨西哥政府昨日通告取消與弗拉克魯柴納汽油公司所簽訂之合同、據悉、日本在該公司擁有重大利益、按該項合同前於十日前成立、授權該公司從事地質研究、衆信墨西哥政府發表上述通告、必係受美國政府之壓力所致、另悉、墨西哥政府已徇美國政府之請、禁止大量水銀及廢鐵一萬八千噸運往日本、

滇緬路功果橋 已遭日機炸燬

（香港廿五日中央社電）據同盟社訊、日機已於廿五日下午轟毀滇緬公路要衝功果橋、

白魯塞爾稱道 軸心國新發展

（白魯塞爾二十五日海通社電）關於希特勒與弗朗哥舉行會談一事、比利時塞章加以評曰、此舉不但爲德西兩國友好關係之象徵、且亦爲軸心國家創造新時代之里程碑、「晚報」評曰、希特勒與弗朗哥會談乃表示西班牙將在歐洲政局担任重要任務、希特勒親赴西班牙邊陲與弗朗哥將軍謀晤、共爲討論重要事件、自屬不言而喻、

黃水入淮 兩處決口

（南京二十五日中央社電）黃河傾灌入淮、懷遠及鳳陽縣境淮堤先後潰水沖毀、淮堤督察工程處現正加工增高堤身、及堵口工程、以免決口處擴大、

英在日僑民 將儘速撤退

（東京二十五日海通社電）旅日英國僑民、業奉英大使館命、儘早離日、據接近英大使館人士稱、英當局已通知所有英僑與就近之英領事署接洽、以便討論離日各種手續、

日荷談判 繼續進行

（東京廿五日海通社電）日本外務省發言人稱、小林鍾滯留東京、而日本與荷屬東印度之談判、仍繼續進行、進行談判所需之時間、恐較預料者爲長久、但巴達維亞之當局、並未如當地之報章、採取反日之態度、

日決放棄偏重歐美 東亞南美領事昇格

（東京二十五日中央社電）外務省首腦因日德義三國同盟之成立、及東亞共榮圈之建設、關於今後在外使節及外交官之分配、認有重新決定之必要、擬廢除舊日之偏重歐美主義、而採取重視東亞中南美之方針、凡優秀之外交官、將儘量派往上列地方服務、目下正考慮其體方案中、現已分別實行者、有巴達維亞總領事之昇格、又因越南地位愈趨重要、河內總領事亦將昇格、而派公使級人物充任該缺、該地總領事館之職員、亦當增加擴充、以後決視政治及經濟地位之重要與否、而擴大或縮小在外國使館及領館之範圍云、

瑞士外交界所傳 德義法合作內容

軸心國可藉此突破英封鎖

（紐約廿五日路透社電）紐約時報載熊城電訊云、外交界消息、暗示維希政府領袖貝當上將、將立即在巴黎簽訂一種協定、作某種領土之割讓、此項協定將不待和約之成、即可使法國在經濟政治及軍事上與軸心國立於一條線上、熊城人士皆以爲此項協定之意義、無疑爲法艦隊對於北非地中海及大西洋根據地之保護加入合作、俾義德可由各根據地作無障礙之合作、以遂其突破英國封鎖之企圖、據熊城所傳貝當所擬簽署之協定條件、約如下述、（一）割亞爾薩斯勞蘭於德、（二）割里維拉至尼斯爲止於義大利、（三）法義聯合統治都尼斯、（四）法西聯合統治摩洛哥、（五）敘利亞及北非法軍掩護在埃及作戰義軍之兩翼、衆信北非各飛機場（設備除外）亦包括在內、聞上述條件提交貝當上將之時、曾被拒絕、但經副總理賴伐爾提出種種論辯、如謂希氏既已進至巴黎、如法國對於抵抗封鎖不積極合作、則將有陷於飢餓之虞、後貝當即爲之不得已而屈服、贊成賴氏之說者、聞有外長鮑多恩及海長達蘭大將、又據熊城靈通方面消息、則將獲得一通至波爾多之走廊、享有完全行政權、以爲報酬、此外將更有戰時俘虜之立即釋放、及工業與經濟之讓步等、

弗朗哥顯已決心 放棄中立地位

四國聯合軸心會議早決定

（柏林廿五日海通社電）關於元首希特勒與弗朗哥將軍進行會談一事、此間負責人士昨日指稱、德西兩國元首進行會談、乃表示西班牙對軸心國家之友好關係、並願恢復其在歐洲之歷史地位、此已由弗朗哥將軍一再加以闡明、且此次會談、亦所以證明英方所傳蘇納訪問德義失敗之說、純係宣傳作用、予以確切之駁覆、西班牙內戰期內、英國所持之態度、已堅定西班牙人民之意志、承認軸心國家此次對英作戰、與西班牙之將來亦有重大關係、西班牙政府之態度、今已明白表示決定放棄中立、愛森城國民日報昨亦加以評曰、希特勒弗朗哥會談係勃倫納山隘會談後之結果、據悉、希特勒曾告弗朗哥將軍、此次會談、不但代表德國、亦代表軸心國與義大利、

（瑪德里廿五日海通社電）瑪德里報章繼續討論希特勒弗朗哥會談一事、並對兩國元首之將來、加以讚揚、一般人士均謂、報界及政界人士均未能談述會談之內容、可見此次希弗會談含有歷史與政治之重要意義、凡極權國家所嚴守祕密之事、可知其必含有重大意義、「亞爾卡柴報」社評之標題爲「恢復實力時期」、其言略謂、報章社評欲以數行文字、討論希弗會談之重要性、似屬幼稚之見、檢討此次會談、誠含有歷史之意義、西班牙已以光榮之犧牲、恢復原有地位、進而爭取之榮譽、西班牙已爲和平或戰爭團結一致、

（維希二十四日哈瓦斯社電）德國元首希特勒與西班牙元首弗朗哥將軍、暨法國元首貝當上將先後會晤事、頃由此間政界人士加以評論、咸謂此乃希特勒元首與義大利首相墨索里尼前於本月四日在勃倫納山隘會晤時所決定、希特勒與弗朗哥、係於昨日在法西兩國邊境會晤、事前曾由德國政治警察局長希謨萊前往馬德里、以及西班牙外交部長蘇奈前往柏林時、預爲部署、至希特勒與貝當上將、則係於昨日午後、在法國某地相晤、事前由法國內閣協理賴伐爾前往巴黎接洽、此外據羅馬尼亞當局宣布、該國內閣總理恩多奈斯哥將軍、日內亦當前往羅馬、與墨索里尼首相進行談話、

紐約傳說 和平攻勢

（紐約廿五日路透社電）據此間所接維希消息、維希外交界現傳有法國或將爲軸心國發動新和平運動之謠言、此項謠諑、與維希副總理賴伐爾與希特勒將在巴黎舉行第二次會議一說有關、

滬美領署續發通告 促僑民從速準備

濟南英美僑亦均在準備中

（本埠訊）美國新任駐滬總領事洛克赫德氏、自二十四日、蒞滬就任、所有交接之手續、業已辦竣、茲據洛氏昨日向往訪者表示、彼將繼續辦撤退僑民之工作、又悉該署第二次之通告、昨已正式發出、惟該項文件、仍係由代理總領事布德立克氏出面、因洛氏視事後、尚須向有關各方面拜會酬應、尚未開始辦公、該項通知係勸告僑民從速準備一切、北原文略稱、國務院連同政府其他機關與美生輪船公司合作布置結果、蒙德里號輪船於本年十月十六日由洛杉磯啓椗將駛往橫濱及上海、協助美僑由日本及中國撤退返美、該輪將於十月二十九日抵橫濱、十一月一日抵滬、將由橫濱載客四百二十五名、由滬載客四百二十五名、乘客祇限美僑、包括外籍配偶及未達法定年齡之未婚兒女在內、隨蒙德里號復美生輪船公司另一艘輪船馬列波薩號將於十月三十日由檀香山啓椗駛滬、約於十一月九日左右抵此、抵此後或將直駛秦皇島、搭載由華北撤退之美僑、然後駛往神戶、由神戶返美、居留高麗之美僑、將赴秦皇島或神戶、俾乘該船一同撤退、馬列波薩號能載客一千一百人、

（東京廿五日路透社電）第一艘美國撤僑輪船蒙特里號、不日即可到達橫濱、此間美總領事館已發表通告、內稱、除現已啓程前來之三艘外、將無撤僑輪船續來遠東、按第一艘蒙特里號、十月三十日晨可抵橫濱、第二艘瑪麗波沙號、將於十一月中旬駛抵神戶、第三艘華盛頓號之到達日期、則尚未宣布、

（濟南二十五日中央社電）居住濟南之英美僑民、總計二百餘人、該兩國僑民之職業、一部爲英美烟公司之主腦人、及商行之商人、齊魯大學教授、齊魯醫院醫師、及教會之牧師等、近因時局關係、彼等已準備撤退、撤退日期、月底即可確定、此消息傳出後、本市英美貨品、如呢絨等類、價格均已較前漸跌、

陳濟成先行東渡 宣慰各地僑胞

參加日紀元慶典後轉往台鮮

（南京二十五日中央社電）國府還都以來、各地華僑以汪主席領導和運勞苦功高、深受其人格之感召、均紛紛響應、或陸續回國晉謁政府當局致敬、或赴各地觀光、情形良佳、陳委員長以內部工作、經七個月來之整理、業已得有頭緒、爲欲更增進推行僑務起見、特呈奉汪主席命、出國赴日本各地及台灣朝鮮等處視察僑務、宣慰僑胞、同時並參加日本紀元二千六百年慶祝大典、又奉汪主席派兼任參加祝賀代表團副團長一行、並由僑委陳以益、藍國城任祕書、專員陳元龍、黃佐鄉任隨員、除陳藍兩祕書先後出國在日本台灣會集外、陳委員長偕隨員已於日前離京、今晨自滬首途出發、聞所有日本台灣朝鮮各地華僑、均已準備盛大歡迎、聆取國府還都後國內政情實況之報告與指示、

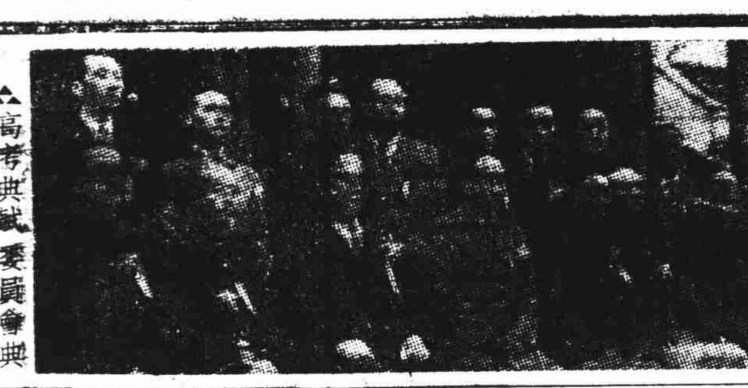

△高等典試委員會典試委員及監試委員、二十四日上午十時在考試院大禮堂舉行就職典禮、圖爲就職後攝影、（本報駐京記者攝）

王揖唐氏 訪晤近衛

（東京廿五日中央社電）華北政務委員長王揖唐、今日上午九時四十分往首相官邸訪問近衛首相、

（東京二十五日中央社電）日近衛首相今日下午六時在官邸歡宴華北政務委員會委員長王揖唐等、並邀東條陸相、及川海相河田藏相、及柳川興亞院總務長官鈴木、政務部長、寺內大將等作陪、至九時賓主盡歡而散

北京儲存煤斤 計達五十萬噸

（北京廿四哈瓦斯社電）據官方估計、北京儲存煤斤、計達五十萬噸、是敷冬令需要、而無匱乏之虞此外、門頭溝利豐煤礦、產量業已提高百分之三十、而自該處運至北京、亦較前迅速、

趙正平任會長 華中棉產改進會

（南京廿五日中央社電）華中棉產改進會、頃已組織成立、由農鑛部趙部長任會長、并制定章程七章共二十七條、

中宣所舉行 演講比賽

（南京廿五日中央社電）中央宣傳講習所爲訓練學員演講技術、以備將來服務時之需要、特於二十五日上午九時舉行演講比賽、並聘請宣傳部指導司司長郭秀峯、祕書明淦、特種宣傳司戲劇科科長陳大悲爲評判、各學員均有宏論發揮、至十二時許始告完畢、結果第一名劉志淳、題爲「現階段宣傳人員的使命」、第二名紅琦、題爲「回到民間去」、第三名謝俊、題爲「和平反共與建國」、日內即行發給獎品、以資鼓勵、聞該所以後將繼續舉行辯論、以及其他等比賽、

（又訊）中央宣傳講習所、特於昨日下午四時聘請日本著名理論家中山優演講、題爲「中日事變與東亞聯盟」、語意警惕、闡述詳盡、原詞俟整理後發表、至七時許始畢、

京市調節民食 舉辦洋米公賣

賑委會冬賑下月起實行

（南京廿五日中央社電）京市府爲調濟民食、實行洋米公賣、俟組發售洋米委員會成立後、即可開始發售、一面與賑委會接洽籌辦冬賑、約在下月中實行、

調解滬工潮得力人員 汪主席來電嘉勉

並囑丁部長查明分別獎勵

（南京二十五日中央社電）滬兩租界公共汽車及電車兩工風潮發生後、方僵持月餘、迄未解決、最後經社會部次長顧繼武氏赴滬指示、社會運動指導委員會從中斡旋、竭力調停、勞資雙方均能體會當局之苦心、各自讓步、至是遷延月餘之工潮乃得圓滿解決、界內交通、既告恢復、全市人心亦已安定、汪主席得報後、深表欣慰、昨特致電顧次長暨社運會諸同志慰勉、茲錄原電如下、「上海社會部顧次長繼武同志、並轉社運會常務委員凌憲文、孫鳴岐、張克昌諸同志均鑒此次諸同志秉承丁部長指示、調處上海工潮、苦心毅力、卒使勞資兩方皆獲滿意解決、社會秩序、民生需要、實受其益、至深嘉慰、除面囑丁部長查明出力人員、分別獎勵外、特對諸同志指導之勤、負責之勇、表示中感之意、汪兆銘廿五日、」

粵設專門機關 改進農業生產

（廣州訊）廣東省政府、爲復興本省農業、特設立農林處、經委省府設計委員何品良、爲該處處長、何氏奉委後、已覓定越華路某號爲處址、記者爲明瞭其籌備情形、特走訪何處長叩詢一切、據談、本人自奉委後、已積極籌備處址工程、本月尾即可完竣、下月初間、本處期可正式成立、組織方面、現擬設總務農林魚牧蠶桑四科、將來該處成立後、轄下並設農業改進實施區、蠶絲業改進實施區、至該實施區之地址、則設在省農中心地區、以便就近督促實施、此外並設稻作業總場、改進栽種新法、增加生產、更爲栽種新法集思廣益、又設農業改進設計委員會、將由處內對於農業有專長之職員擔任、

浙省嚴禁 私墾灘地

（杭州訊）浙省府以淮水利委員會咨開、因鑒於事變後、國家之水利事業、關係人民生命與地方治安問題至鉅、近有無知人民往往私墾沿江沿湖灘地、實行與水爭利、若不嚴加禁止、恐將來相習成風、演成江湖泛濫情事發生、而地方治安及一切建設受其影響、故特咨請各省市政府切實嚴禁等因、浙省府據咨後、昨特令所屬各市縣飭屬嚴禁、

粮食管理委會 京辦事處成立

梅少樵爲處長已開始辦公

（南京廿五日中央社電）行政院糧食管理委員會南京辦事處、自任命梅少樵爲處長、刻已籌備就緒、正式開始辦公、

國民政府令

國民政府廿五日令、考試院院長王揖唐呈、據暫兼銓敘部部長江亢虎呈、請任命李紹冰署銓敘部科長、應照准、此令、

國民政府廿五日令、考試院院長王揖唐呈、請任命張鼎治爲考試院秘書、應照准、此令、

國民政府廿五日令、行政院院長汪兆銘呈、據代理廣東省政府主席陳耀祖呈、爲廣東省政府財政廳秘書歐道容、教育廳督學鄺家鼎、民政廳科長王達夫、視察陳樹勳辭職、另有任用、警務處科長黃龍雲呈請辭職、警務處秘書李華生、另候任用、均請免本職、應照准此令、

行政院院長汪兆銘呈、據代理廣東省政府主席陳耀祖呈、請任命梁朝匯爲廣東省政府秘書、歐道容爲廣東省政府財政廳科長、凌汝驥、李國樑爲廣東省政府教育廳督學、朱國基爲廣東省政府民政廳科長、李耀明爲廣東省政府民政廳視察員、張紹昌爲廣東省警務處科長、何憧常爲廣東省廣州市政府教育局局長、梁榮蘇爲廣東廣州市政府工務局局長、王會傑爲廣東廣州市政府衛生局局長、應照准、此令、

國民政府廿五日令、茲制定陸海空軍軍官佐甄別審查暫行條例公布之、此令、

怎樣反共

—徐蘇中—

今天我所要講的、還是關於反共問題、上次說過、要反共首先要結束中日戰事、實現正義的全面和平、才能收攬人心、使他們不致傾向共產黨、但這是消極的治標辦法、好像治病、不過是先把病人轉移到一個衛生的環境、以免傳染旁人、至於用什麼藥品治好病人、則是更進一步的問題了、

什麼是反共的積極辦法呢、我以爲並沒有什麼特別理論、就是實行三民主義而已、我們應該覺悟、十幾年來、共黨勢力所以日趨猖獗、就是因爲我們沒有徹底實行三民主義、使他有機可乘、才弄到這個地步、現在我們要反共、就唯有趕快實現三民主義、要實現三民主義、也唯有遵照我們主席汪先生訓示、以國民黨爲中心、團結各黨各派、有志之士、共同奮鬥、因爲共產黨是有嚴密組織的敵人、我們要打倒牠、也先要有嚴密的組織、譬如用兵、敵人數量雖少而有組織、我們數量雖多而是一盤散沙似的烏合之衆、怎樣可以打倒敵人呢、各位想想、現在中國除開國民黨、還有那一黨、那一派的歷史和組織、再來得悠久和完備、領袖再來得賢明呢、除開國民黨、還有那一黨那一派能領導中國、團結一致呢、假如認爲國民黨不好、需要另起爐灶、等於先把舊房子拆了、再想法子蓋新房子、結果新房子沒有蓋成、舊房子已經拆掉、弄得沒有住、所以說要實行反共、祇有在國民黨領導領袖之下、聯合各黨各派、共同實行三民主義、才可望成功、

各位應該明瞭、國民黨就他本身的立場和主義說、與歐美人士所說的政黨、根本不同、本來中國自古以來、就反對有黨的、歷史上記載黨禍的事實很多、孔子說、君子羣而不黨、左傳又說、有黨必有仇、所以黨之爲物、中國人一向就表示反對的、可是我們國民黨、在表面上雖稱爲黨、實質上也可說是黨、與歐美的政黨、絕然不同、歐美的政黨、是專門代表某一階級某一職業某一地方某一民族的、僅是國家一部份的代表、我們國民黨、主張國民革命、是代表整個被壓迫的中華民族、向特殊勢力的國際帝國主義進攻、他不是某一階級某一地方的代表、而是全中國民衆的代表、這種立場的產生、是由於中國社會的情形與歐美不同、歐美國家資本階級、和勞工階級、是處於對立的地位、利於資本階級、就不利於勞工階級、而在中國、祇有全民族的利益、而沒有某一階級的利益、假使全民族的利益不能實現、那末各階級的利益、更無從實現了、共產黨是向中華民族整個利益挑戰的、所以我們唯有在代表全中國利益的國民黨領導之下、實現三民主義、才能打倒牠、

可是現在有許多人對於國民黨和三民主義、認識不清、尤其對於民生主義、發生許多誤解、友邦人士、雖然經過汪先生一再聲明、仍有許多不了解的地方、記得前幾天在報紙上看到、日本外相松岡洋右在地方長官會議席上、把民生主義和共產主義、相提並論、認爲要加以禁止、這種論調、實在令人驚異、以松岡先生這樣具有政治眼光的人、對於民生主義的認識、尚且如此、其餘更可想見了、這種誤解一天不消釋、不僅不能反共、並且是中日親善和東亞復興前途的最大障礙、因爲上次說過、共產主義是思想問題、不是兵力所可消滅的東西、我們只有尋求一種完美的主義、來代替牠、使老百姓經濟生活安定、共產邪說自然不會發生了、所以現除了國民黨、沒有第二團體能夠領導中國、除了實現三民主義、沒有其他方法可以反共、可是友邦因爲誤解三民主義、對於國民黨始終表示懷疑、甚至想法子分化國民黨、妨害國民黨的進行、這實在是替共產黨造成了機會、

（未完）

各地鱗爪

崐山

（崑山訊）本縣戒烟事務所、以城鄉搬運及領銷官土、悉遵規定施行、其有搬運官土赴鄉、須持有戒烟所簽發之搬運證明書、方准通行、否則概以違章私運論、併予立即扣留、解所重懲、至商民購用官土應攜帶計數表、以附定章、向寄售商店按額購買、故特於前日函請警所查照、飭屬注意、以利禁政、

武進

（武進訊）縣警察所、自援照鄰縣成例試辦公娼、指定人員辦理私娼登記以來、業照章到所登記請領執照者、已有一百零五名、而延不登記領照者、尚居多數、茲特飭員嚴密查稽、務於日內到所補行登記、以符定章、而免拘罰、

常熟

（常熟訊）縣政府爲提倡農業、設立農場、種植棉稻、以資農民觀摩借鏡改良農作物、特派員視察農場、據報設場所植美棉、荒蕪不堪、稻禾螟害尤烈、大好場地、任其荒廢、不知利用、縣長歸子嘉、據報後、特訓令該農場主任殷李鄰、努力振作、並附工作綱要、飭令切實遵照、

江都各岸鹽商 積極從事復業

某名鉅商來滬與同業會談

（揚州訊）自國府財政部通告各岸鹽商依限登記後、揚州素爲鹽商麕聚之區、適自國府還都、和平氣運高漲、各鹽商已早放棄觀望態度、積極從事活動、力謀復業、現得上項消息後、莫不感受重大衝動、已有某著名鉅商、廿二日晨赴滬、召集各同業會商登記及復業辦法

港粵復航 尚難實現

（廣州二十五日路透社電）上海消息謂香港與廣州間之航運復通、此說不確、蓋迄今未通、且一時無此希望也、

遺失

遺失聲明

茲遺失中國國民黨上海特別市黨部第一〇三號職員證一紙呈請補發外特此登報聲明作廢 李士林啓

警政部政治警察署懸賞緝兇通告

通字第九號

查上海市傅故市長筱庵於本月十一日清晨四時許在斯高塔路官邸突遭藍衣社暴徒勾通逆僕朱升源行刺不幸殉難殊堪痛恨茲特鄭重通告凡將該犯朱升源一名及其羽黨拘解極司非而路七十六號警政部駐滬辦事處或南市警廳路本署者賞國幣五萬元通風報信因而緝獲經鞫訊屬實者賞國幣二萬五千元特此通告

兼署長李士羣　副署長馬嘯天

中華民國二十九年十月十三日

上海特別市政府懸賞緝兇

兇犯朱升源年約四十餘歲北方人在傅市長官邸執役已有十年之久胆敢于本月十一日上午四時黃夜潛入 市座寢室持刀弑主潛逃無蹤實屬窮凶極惡大逆不道爲此登報懸賞如有能扭獲該兇犯到案者賞國幣五萬元通風報信因而拿獲者賞國幣二萬五千元備款以待決不有誤除令警察局并函租界警務當局飭屬一體緝兇歸案究辦外仰中外市民人等一體知悉　廿九年十月十一日

羅斯福在白宮廣播
決心自衛全美領土
申述民主國家並未荏弱退化

（華盛頓廿五日路透社電）羅斯福總統昨自白宮發出播音、發紐約遍報演講壇略謂、吾人現準備防衛美利堅南北兩大陸、及爲兩大陸大道之海洋、外國宣傳家欲以其恐怖戰術離間吾人、但吾人今已以此種準備答復之、吾人皆知獨裁者能就他人之弱點而迅速利用之、外國宣傳家似信充量宣傳民治主義不合時宜與吾人落伍之說、定可使吾人信以爲真、而自行腐化、彼等以爲吾人非獨裁者之匹敵、要知彼等對於吾人國性、觀察錯誤矣、吾人刻視民治制度在海外受慎重之試驗、民治主義下之人民無論男女老幼皆在可怖攻擊下表示其空前勇氣、團結與力量、雖其家庭學校教堂與宗祠多被摧毀、然有一未可毀滅之偉大結構、較雲石尤爲耐久、較人力所造尤可珍貴者、即民治信仰之結構是已、林肯嘗有言曰、正義造成強權、吾人其信仰此言、就其所知盡其責任、

（華盛頓二十五日海通社電）美國共和黨候選總統威爾基、於二十三日、在馬狄遜公園、發表演說、羅斯福總統亦以電話向此項聽衆演說、申述民主國家、並不荏弱、亦未退化、目前美國正建設軍備、藉以保護西半球、英國亦進行偉大之戰爭、羅斯福引用林肯之言論、「公理將變成權力、吾人應忠於職務」、

德變更空中閃電戰略
將以飛艇襲擊倫敦
艇上可載炸彈二十噸

（倫敦廿五日國際社電）過去二夜間之德機夜襲新戰略、已使倫敦方面相信、德元首希特勒已下令變更空中閃電戰略、關於此點、倫敦報紙今晨警告民衆、謂德人或有用齊伯林巨型飛艇來襲之可能、每日見聞報亦作警告稱、冬季氣候常劣、以齊伯林飛艇襲擊倫敦、大可一試、蓋德國之齊伯林飛艇、可高飛於風雨層之上、且每艇能載炸彈二十噸也、該報又謂、低空之風雨層、將爲齊伯林飛艇之惟一保障、以禦英方之戰鬥機、與改良之防空阻隔氣球陣、同時英方軍事觀察家謂、昨夜與今日侵晨、雖德機加緊轟炸、（今晨又作、）然德機之空襲戰術、已有變更、由此可以窺見、德方因英人之勇氣、可敵希特勒之恐怖空襲而有餘、故已在逐漸放棄此等恐怖空中閃電戰略、

（倫敦二十五日路透社電）航空部公報稱、昨有德機單獨飛越海岸竄入英國、闖倫敦區、坎特、漢普夏與索摩塞特、鄉區有彈擲下、詳報尚未接到、但悉倫敦區住宅與工廠稍有損害、傷人無幾、漢普夏一鎮住宅、損害頗重、惟傷亡甚微、他處物質損害與死傷人數均微、昨有德轟炸機二架被英機射落、英機無損失、星期三夜亦有德轟炸機一架被擊毀

德義空軍聯合出征
轟炸英格蘭
襲擊不列顛羣島東岸

（柏林廿五日海通社電）義國空軍於昨日第一次轟炸英格蘭、義機德機、自佔領區飛機場出發、襲擊不列顛島東岸各海港、據高級當局宣稱、義國希望直接參加戰爭、獲致勝利、遂派遣飛機、轟炸不列顛羣島、

（柏林廿五日海通社電）今午德軍戰報稱、昨日德機襲英、晝夜皆以倫敦爲主要之目標、英格蘭南部之軍事設施及工業機關亦備受攻擊、兵工廠及海港工程中彈後、有起火者、有爆炸者、德軍仍繼續在英港內安置地雷、義機參加德機共同轟炸、尚屬破題兒第一遭、義機係由佔領區內之空軍根據地、向英出發、英格蘭東海岸落有義機所投炸彈多枚、

（紐約廿五日海通社電）據倫敦消息、德機於昨夜襲坎特、漢普夏、及蘇格蘭十郡、損毀頗重、倫敦各工廠、亦遭猛烈轟炸、

（瑞典京城廿五日海通社電）據倫敦傳來消息稱、德國空軍昨日午後在英格蘭東南海岸作猛烈轟炸、另悉、倫敦昨晨共發二次空襲警報、

德軍補充戰報

（柏林二十五日海通社電）德國軍事專家向海通社訪員發表補充戰報稱、空氣雖惡劣、德機仍繼續轟炸英倫各地、白晝德機從事偵察、選擇目標、備過後轟炸之用、僅在倫敦及英格蘭中部之工業中心地、投下少數炸彈、二十三日夜德機連續前往倫敦轟炸、自開戰後、至是日夜間、倫敦已發二百五十次警報、自九月七日迄今、德機大規模轟炸倫敦、使英京居民日需避在防空壕十一小時、廿三日夜英國高射砲火極密、但德機仍從容轟炸其軍事目標、炸彈爆炸聲與高射砲聲在陸上與空中互相呼響、英軍艦又企圖駛近弗朗德區海岸、結果被德國海防砲台擊退、英機襲擊柏林、僅少數飛機侵入市空、軍事目標未受損失、多數炸彈均落於住宅區、燒夷彈所引起之火、即經撲滅、並無嚴重損失、

英稱德國政府或將遷移

（倫敦廿五日國際社電）今晨此間發表之英方消息指稱、德政府因英空軍日夜不息反復對德京作報復性之攻擊、因而發生重大損害、與大火多處之結果、現正將政府中之若干部自柏林撤退、現此項報告、尚未能證實、然今日若干中立觀察家頗信此項消息、蓋德國擬將重要之軍需工廠、自被炸甚重之柏林區撤退、外間早有謠傳、

英國議會辯論「光榮」號事件

（紐約二十五日海通社電）據此間報紙載稱、英國下議院、於本星期內、質問關於英國航空母艦「光榮」號、於六月八日、在挪威海岸附近沉沒之事件、當時其他英艦、並未採取適當措置、援救脫險之艦員、有漂泊海面、達四十八小時之久者、工黨議員二人、要求組織軍事法庭、審訊該事件、此項辯論結束後、上下兩院均舉行秘密會議、

蘇俄將舉行防空演習

（瑞士國京城廿四日哈瓦斯社電）莫斯科無線電台頃發出消息稱、蘇俄全國、即將舉行防空演習、平民至少須攜帶防毒面具步行五公里、至各廠工人、則須每日戴防毒面具工作一小時、

加薩拉東南陣線
英義兩軍交戰
依里特里亞連續遭英轟炸

（羅馬廿五日海通社電）據義軍司令部宣稱、北非方面、義軍先鋒隊在巴拉尼以東、與英軍摩托化部隊激戰、義國機羣、轟炸塞德港、卡斯爾飛機場、阿勒扣、巴格許、福卡飛機場、馬特魯軍站等處、頗爲得手、各處發生大火、義機均安然飛回、英機襲杜勃魯克、迄未獲逞、英機襲本格哈錫、斃土著一人、毀房屋二所、軍事目標無損失、東非方面、卡薩拉區寒落特附近、有摩托化部隊之激戰、義軍獲勝、義機炸蘇丹港之船舶、英機襲阿索茲及卡薩拉、傷五人、索瑪里蘭各地亦被炸、並無損毀、

（開羅廿五日路透社電）英軍司令部公報稱、星期六日依里特里亞邊界附近之加薩拉東南英義兩軍交綏、敵軍死五十名、傷四百名、星期五日義軍曾圖伏擊英軍巡邏隊未逞、英軍司令料及敵軍將復施故技、遂派蘇丹防軍機關槍兵一中隊、計裝甲車二輛、卡車四輛、向隔夜同一方向出發巡邏、惟途徑不同、紆迴敵後、至距一百碼時、出敵不意、裝甲車開火猛襲、卡車則駛兩側、以同樣距離與敵軍交戰、予以重創、足見蘇丹軍作戰之勇而取得主動地位云、又英空軍公報稱、星期三日英機飛該區衝轟炸義軍、其他英機、亦連續夜襲依里特里亞義軍陣地、戈拉區被襲、建築物與物料堆中彈起大火、隨後飛到之英機藉光、覓得目標、猛施轟炸、阿斯瑪拉飛機場上敵機運輸車隊與房屋均遭轟炸起火、瑪薩華東北角建築物、亦被投彈命中、但未見損壞詳情、阿比西尼亞以南之賈達爾地方在飛機場西北者亦被炸、烈燄飛騰、英機在西部沙漠不斷偵察、並襲錫迪巴拉尼向敵軍集中處投下炸彈、惟因地面烟霧迷漫未能瞭見戰果、又南非空軍照常飛敵境偵察、各機全體安返、

義圖轟炸蘇彝士河

（開羅廿五日國際社電）據今日發表之英官方公報透露、義國企圖轟炸蘇彝士運河、但未得手、另一公告又稱、英空軍攻擊義國在非州產業、大肆蹂躪、空襲中無數之航空機庫、房屋、煤氣貯藏所、均告起火、除猛烈轟炸西狄巴拉尼附近之義軍集中處、頗形得手外、無數義國根據地之軍事目標、亦遭猛烈轟炸、目標多處、並遭受英方炸彈直接命中、蓋拉阿斯馬拉、貢特、威生尼、加薩拉、馬薩華、咸爲英空軍所光臨之處、英公報中尤注重於攻擊西狄巴拉尼附近之義軍集中處、蓋該處死傷極爲慘重也、據稱參加空襲之英機、均安全飛返根據地、

（塞特港廿五日路透社電）昨晨義機襲賽特港投彈十二枚、落於鹽田者十枚、二枚落海中、空襲發生時、小漁船數百艘均返港、漁民死傷各一人、

（雅典二十五日海通社電）據今日開羅消息埃及商港亞力山里亞、昨被義國空軍襲擊數次、關於所受損害、該項消息、毫未提及、僅稱其中一次空襲警報歷時一小時半、

德日義同盟的意義

九月廿七日德、日、義三國間的同盟締結了，這同盟乃是爲達到建設世界新秩序爲目的而結和的，在英帝國將要崩壞時，英美的合作近來乃又漸漸活潑起來，而對三國之新秩序建設流露熾烈挑戰的態度，結果，由於這個刺激乃促成這次的同盟。

這條約乃是一種攻守的同盟，其中包括三個重要的意義。第一以建設世界新秩序爲目標，由德日義主於指導的地位。第二，三國中任何一個國家，如果受沒有參加歐戰或中日戰事中的第三國攻擊時，則三國以政治的經濟的軍事的方法，互相援助。第三，以蘇聯當作建設新秩序的協調者。

那麼德日義三國，由這同盟條約，可以牽制幫助英國作戰的各國，尤其是美國使之立於戰爭的圈外，藉此使英國處於孤立的地位，以防止擴大戰禍。同時强使英國速行屈服，向速行了結中國事變方面協力，以容易完成建設世界新秩序的企圖。

×

如果美國要參戰，則三國必協力與之戰；如果沒有參加歐戰或中日戰事的第三國，對三國的新秩序建設以妨害爲目的而攻擊三國中某一國時，三國也同樣與之戰在這時，蘇聯又成爲問題了。依條約上本想叫蘇聯對三國有向建設世界新秩序協調的可能性的。然而蘇聯能聽從三國與否還沒有表示出來，這是蘇聯獨有的灰色主義所使然。蘇聯真的在想着什麼，誰也猜不出來。可是被在歐洲稱霸的德國和東亞的雄邦日本，自東西兩面挾持着，蘇聯本身大概不敢和德日義來作對的。就是只要德日兩國右手和蘇聯握手，左手仍是拳得緊緊的時候，蘇聯卽不加入三國，而走向英國方面的可能性也就少了。在這裏恐怕就是條約的效力發生了吧。

日德義同盟與太平洋戰爭（上）

今港譯述

英國的命運

由於德日義的軍事同盟所起的當然問題，就是這三個國家對同盟防止美國參戰，得以使英國獨立。美國之參戰與否，在歐戰是否會波及到太平洋問題上關係很大，所以在日本看來是很重大的二個問題。

要判斷美國是否參戰，先要對英國的動向加以想像，關於此點，我們可以預料到如左的三個場合：

㈠德軍對英土上陸作戰不成功，英國繼續抗戰的場合。

㈡英國降服於德軍馬蹄的場合。

㈢英國遷都加拿大，仍然繼續抗戰的場合。

以上三個場合當中，最有可能性的恐怕就是第三個場合了。可是德軍的英本土攻略戰的成功，目下已被視作既定的命運，那麼英國一定會被抗戰派的邱吉爾等把政府遷到加拿大而繼行抗戰了。

×

英國在敗退時，或者也會把政府移向澳洲方面的，若是這樣，則和特以爲生命保障的英國之間距離更要遠，而不能隨意援助了。而且新加坡軍港一旦爲日本所奪，則澳洲并沒有適當的海軍根據地，所以防禦上也就更困難了。有這個理由，所以英國政府向加拿大方面移轉可能性比較大一些。然而美國的參戰，由三國條約第三條所示，正是促進日本的參戰。如果這樣，則澳洲，新錫蘭，馬來聯邦，印度等英領殖民地，屬地，屬領等被統治於加拿大英政府之下，或參加戰爭，或是把這些地方組成一個澳亞聯邦而獨立存在，這兩個辦法當中會實現一個的。

美國參戰問題

英國要遭逢的命運，大概如上所述。美國對之將要怎麼辦呢？參戰呢？不參戰呢？於是就發生了下面的問題：

關於這問題，可以分作下面兩個場合的：

（一）美國不直接參加歐戰，只是間接以援助英國爲目的與英國兵力以外種種的援助。

（二）直接參加戰爭與英國併力作戰：

美國現在正空前努力擴充着軍備，這龐大軍備完成時，最早也要在一九四五年以後。現在美國的海軍力，就是把英國艦隊都加在一起，對德日義也不能操必勝之券。而且美國人本身大部分也不願參戰，在這樣情況中，美國只好間接援助英國而不會捲入戰渦去的。

在英國方面也因爲挾續大西洋的戰爭，德義對加拿大及兩美大陸上的英國屬地得以攻擊的可能比較少，所以目下嘗先繼續朦朧的狀態，以俟美國軍備之完成才是賢明的辦法。

因這個理由看來，以上的第一個場合實現的可能性多一些，這麼斷言也無妨的。但以筆者看來，這是不知戰爭爲何物的一種妄想。

英機夜襲柏林
住宅區多中彈

（倫敦廿五日路透社電）官方公報宣稱、英空軍轟炸機隊及海岸指揮部飛機、昨晚曾在德境及佔領區域內、作廣泛之空襲、柏林各目標無一倖免、漢堡哈諾佛、奇爾斯克威之油庫、漢堡柯克斯哈文、洛特丹、哈佛、及威廉哈文、白萊門哈文、威洛倫特之船塢與輪船、愛瑪里區、孟斯特、漢姆、包特羅浦、及杜斯堡之鐵道及貨場、漢堡之電力站、法魯申、沃斯當、及鄧扣克之海峽口岸、及敵方飛機場若干處、亦均在黑夜中被强大之英機隊猛烈轟炸、昨日晝間英空軍曾在法比及荷蘭海岸一帶、作武裝偵察飛行、加萊附近之工廠一所及貨場、其齊白魯格外之護航隊、均遭英機襲擊、英機一架未返根據地、

（倫敦廿五日路透社電）英空軍轟炸機星期三夜間對柏林作第二十二次之襲擊、約歷兩小時、市內重要目的物被炸起火、柏林重要電力站二所、卽夏洛登堡區之柏林電廠與市區對面之克林根堡電廠、均在英機所擇定攻擊目標之列、而丹貝霍夫、普列佐街、與里爾特三處大鐵路場、亦遭襲擊、往襲英機、途中因遇密雲、盲目飛行、午夜後抵柏林、市內外高射砲火熾烈、照空燈閃爍、持未能阻止英機之襲擊、英轟擊機一架之機員稱、彼等在柏林上空盤旋半小時、飛過外圍火網、至目標地上空、擇定地位、從事轟炸、若干高射砲彈、距機甚近、砰然爆炸、該機所投炸彈、引起大火、他機藉火光覓得目標云、據襲擊市中心鐵路綫之英機隊長稱、他機有投下照明彈者、英機隊乃藉此瞄準投下巨彈、約十至十五秒鐘後、炸彈爆發、四處起火云、另一英機在夏洛登堡電力站上往返六次、俾斷定確在目標之上、始投炸彈、該區被炸、六處着火、第英機又兩度猛襲愛姆登、第二次歷一小時、向鐵路場與其他目標擲下高度爆裂彈多噸、與燃燒彈數百枚柏林東五十哩之大工廠一所及其鐵路側線、亦遭襲擊、其他被炸目標、有弗朗克福之鐵路場、白萊門東四十哩之工廠一所、威斯瑪之杜尼爾飛機場、及前已被炸壞之哈諾威與瑪奇堡兩地煉油廠、

歐洲多瑙河會議
昨夜在羅京揭幕
德義俄羅等國均派代表出席

（羅京二十五日海通社電）歐洲多瑙河委員會、將於今夜在羅京舉行會議、出席者有德義羅俄等國代表、英法兩國、前亦係該會會員、並無代表出席、現擬不准其參加該會、

（莫斯科廿五日合衆社電）蘇俄外交部昨晚宣佈、蘇俄將參加十月廿八日在羅馬尼亞京城舉行之多瑙河會議、該佈告稱、蘇俄代表團業經委派、準備赴會、參加該會議者尚有德國義大利、及羅馬尼亞、

羅斯福若果當選
美兵將遠征海外
威爾基在火車中廣播

（紐約廿五日海通社電）昨夜威爾基在潘雪爾凡尼亞邦之史利城發表演說、威氏宣稱、羅斯福若再當選、美兵將遠征海外、

（本薛爾凡尼亞洲克里克港廿五日路透社電）共和黨候選總統威爾基、昨在火車中廣播演說、以答復羅斯福總統之競選運動、據稱、羅總統對其一九三二年所發之諾言、不久卽已忘懷、苟對今日之諾言亦然、則渠恐美國青年不久將被置於運輸艦前往外國境內矣云、威爾基復答復羅總統所稱新措施成績各節謂羅總統就政後、國家收入減少百分之十一、工產減少百分之五、農產減少百分之二十、工資與薪金、減少百分之二十一、而公司紅利亦減百分之卅二、

郁培爾自詡
英空軍威力

（倫敦廿五日路透社電）空軍上將郁培爾昨夜廣播言英國戰鬥機威力、迅速增强、及早日使用新式飛機事、據稱噴火式與旋風式戰鬥機、現加改良、務使飛行更速、上升益高、而武備愈强、另有數種型式之戰鬥機、亦已大加改良、貯藏待用、以言英空軍之轟炸攻擊、則今後英空軍對敵國所施壓力、可望激增、美國飛機業已運來者、爲數甚夥、迨至來春、更將源源不絕運來、屆時英國將以其所遭轟炸之七倍力量、還施行德國、英空軍新轟炸機之品質與新戰鬥機同一優良、

飛機實係攻擊兼宜之武器、且非特能困擾敵方護航隊、且能在戰鬥機航程之外、協助海軍保護護航隊、中東方面英機續有劇達、大增其防守力

瑞典要求英國
賠償損失

（瑞典京城二十五日海通社電）據「阿夫通報」載稱、關於英機於十月三日轟炸瑞典瑪爾摩城所受之損失、瑞典政府頃要求英國政府賠償損失二萬克郎、據稱、當時被炸毀市立公園一所、玻璃花房一所、公家花園及私人房屋各一所、

英以空中魚雷
擊沉德船兩艘

（倫敦廿五日路透社電）英空軍昨在北海弗里香島外用魚雷擊沉敵方護航隊中之供應船、往襲者係自列斯多波福式飛機、自高疾降、擲下魚雷、德船上瞭望員始未及瞭見之、該船中魚雷後、轟然爆炸、餘船與護送艦高射砲轟擊甚烈、英機員見重約四千噸之德船一艘尾部下沉、另有二千噸德船一艘、亦迅告沉沒、又美製之洛克希赫特邏式英機一架、夜間在特隆漢外隱約見敵船一艘、卽降下而從一百呎高度向一船掃射、發彈四十發、

（倫敦廿五日路透社電）英國空軍訪員稱、英國魚雷飛機昨日出動、在北海擊沉德供應船二艘、足見英空軍攻勢之威力與範圍、今已擴大、查英空軍注重魚雷攻擊、歷有年所、惟開戰以來宣佈英機携魚雷攻擊者尚屬初次、今旣知英空軍已開始用魚雷襲擊敵船、則可望不獨在歐洲海岸線外、且在義船航線中積極用之、魚雷

萬五千噸瑞典油船
被魚雷擊中
炸死船員四人二十三名遇救

（瑞典京城廿五日路透社電）據此間接訊、瑞典一萬五千噸馬達油船一艘、星期日被魚雷擊中、船員三十七人中、經英船一艘救起三十三人、

（瑞典京城廿五日海通社電）據倫敦消息、瑞典油船魯斯號（九九六五噸）業被炸沉、該報告稱、該油船係與英國商船護航隊同行、護航之軍艦一艘、救起船員三十三名、有四名被炸死、此事發生於星期日、迄昨此項消息始傳出、

「法國何以失敗」
前航空部長著文分析

（紐約廿五日合衆社電）法國前任航空部長考脫刻在十二月份航空雜誌發表「法國何以失敗」一文、以爲德軍陸空方面之高特合作、乃係法國致敗主要原因之一、據稱、「關於此次歐戰、有一主要課目、常使吾牢記於心者、卽陸空二軍確有密切合作之必要、在德國用兵、當在西班牙暨波蘭戰爭之時、卽能注意及此、故得步上成功道路、法國失敗、此點確示頗有關係、蓋按德國機械化步隊、關於征服法國、果佔極重要之地位、然其發揮巨大效果、要亦空軍高超有以使然、至法國人口較德人爲少、因而工業不及德國、是亦失敗原因之一、此外、若指揮上之差異、法方能祇少現代頭腦、復缺勇幹思想、確示又一失敗原因、

瑞典訂購飛機
美已售與英國

（渥太華廿五日路透社電）昨日得悉瑞典前所定購之飛機一百五十架、現已售與英國、按最近消息、美國國防條例、已使此種飛機不能運往瑞典、頃據負責方面消息、英國已收買之、聞此飛機皆爲戰鬥機、

美國軍用原料
渡過缺乏難關

（華盛頓廿五日合衆社電）國防部官員今日報稱、美國主要軍用原料、刻仍未到原定計劃之最高峯、惟已渡過缺乏之時期矣、美國主要之軍用原料、素賴給於遠東、官方現信卽使一旦遠東原料之來源被人截斷、美國仍可進行共國防程序、不致遭受阻礙、國防委員不允發表儲量之數字、惟從消息靈通方面探悉、各部原料、美洲現時皆有出產或替代品、殊不足慮、

加拿大海軍領袖
力言英美合作重要
加美間正聯合發展水利

（渥太華廿五日路透社電）加拿大海軍大臣麥唐納昨在此對衆演說謂世界之和平與自由、繫於英美之合作、保持民治制度與民治制度所担保之權益、唯賴積極之努力、始獲保存、吾人在加拿大已爲保障民治主義而服務、吾人已遣派軍隊船隻槍砲與飛機前往海外、吾人仍將就財力人力之可及、儘量繼續爲之云、加拿大首相金氏昨宣布已派臨時委員四人會同美國委員辦理勞倫斯河國際瀑布區早日發展水利事宜、

英漁船兩艘
觸雷沉失

（倫敦廿五日路透社電）海軍部宣布、維里亞號與史丹普勳爵號漁船兩艘、已觸雷沉失、

格拉斯哥澱粉廠
爆炸焚燬

（格拉斯哥廿五日路透社電）格拉斯哥成立最久之澱粉廠一所、星期四日爆炸焚燬、爆炸時廣大區域內窗戶玻璃盡被震碎毗鄰麵粉廠之屋頂亦震去、消防隊迅卽馳到灌救、並有防空員百人協助應付、衆信喪生者十人、負傷送入醫院者二十八人、

美國加緊擴充空軍
至一九四二年可完成飛機
一萬二千八百架

（華盛頓廿五日路透社電）陸軍部宣布、美國陸軍航空團之改組將擴增團數由二十五而至五十四團、如是可造成富有流動性之空軍、能在西半球任何地方作戰、

（華盛頓廿五日國際社電）美陸軍部今日宣稱、美現正計劃創立一偉大之空軍、戰鬥機之數目將倍於今日之數、並能發揮戰爭中所需之任何效用、依照此項計劃、美全國海岸線及內地要點將設有四大航空區及十七航空總站、以代目下全美之四大航空站、據稱、此項大規模之改組計劃、將予美國强有力之戰鬥機隊五十四隊、以代目下所有之廿五隊、

（華盛頓廿五日海通社電）美國陸軍部宣稱、擴充空軍之計劃、可於一九四二年完成、彼時、空軍人員將由四萬五千名、增至十六萬三千名、而今飛機駕駛員每年祇能訓練七千名、彼時每年可訓練一萬二千名、至於飛機、一九四二年可有一萬二千八百架之多、

國際編譯社編輯

國際週報

第三十二期要目

西半球防禦形勢圖
三國同盟中之日本……田村幸策
日本與遠東霸權……Nathaniel Peffer
英德戰爭之前途（上）……伊藤正德
英國怎樣才能戰勝……George Bernard Shaw
歐戰與地中海……大藤新義
英美合作的吟味……稲原勝治
美國的防務……Major George Fildig Eliot
新德國的軍事原理（續完）……Hoffman Nickerson
三個獨裁者（長篇連載）（九）……Emil Ludwig
漫畫七幅

價目表　每册一角半　半年三元半　全年七元正

總經售　虹江路九七〇號　中央書報發行社

代售處　北河南路六九號　中華日報館　四馬路三通書局

新生命社發行　上海郵政信箱一九二一七號

馬關和議　國幣六角

今日的蘇俄　國幣一元

遠東國際形勢　國幣八角

最近歐洲動態　國幣六角

最新歐洲大戰形勢圖　優待讀者寄下二角即刻寄贈

游資充斥易於調度 各業準備安渡比期

錢業開會議決十底內盤行市

滬工商業之十底比期、轉瞬即屆、各莊暨各業均已開始準備、錢業同業公會、於昨日下午二時、召集全體執委暨各莊經理、舉行內盤會議、到福源·順康·益大等四十二莊代表、由各代表交換關於十底意見後、當場議決十底內盤行市爲五元五角、即由會錄案通告會員錢莊、遵照辦理、三時許散會、

記者昨向錢業探悉、該業信用長期放款、以四月底及十月底爲期、名曰「六對」即六個月之意、於每年四月及十月、爲開始及結束之期、蓋長年商貨旺發之時、厥在四十兩月之後、例如十月之後、欲辦隔年商貨、其所需款項、必須於十月預爲做進、庶可措置裕如、無臨渴掘井之虞、惟戰後各莊、不得不對信用長期放款、予以緊縮、今年各莊內存款激增、而缺乏正當投資之途、所以擇其可靠之老戶、予以酌量貸放、惟利率較戰前略予提高、期限並不限於六個月、

對於十月底到期之款、各莊本扶助工商業之主旨、仍予特別通融延期、期限自一個月至六個月不等、惟必須清償以前利息、另訂新契約、及另定利息行情、並以經營國貨事業之行號爲限、是項展期手續、已由承借者與各莊直接洽商、於十月三十一日以前、作一大規模之總決定、聞此次展期之款、以老戶頭居多數、利率視各戶之優劣而定、約合月息九釐至一分二釐左右、

上海各工商業對於今年之十底、早已事前準備一切、如調度頭寸、償還欠款、接洽新款、或以貨物向各行莊抵押、旨在安渡此十底比期、今年之上海市場、雖因各路交通阻滯、以致實銷大受影響、畸形發展已成過去、惟因滬市游資充斥、調度頭寸較往年爲易、所以今年之十底、決無問題、際此十底將屆之時、市場金融依然穩定、銀根反較以前爲寬、錢業市場拆息、依然平平、

各輪競駛鰲江 滬越貨運擁擠

鰲江航運恢復、各商輪紛駛該線、哈納已於昨晚再度駛鰲、德商魯麟洋行飛康輪、亦於昨日繼美商大生輪後、開往鰲江、載往溫州貨物、以香烟·棉紗·布疋爲大宗、又葡商萬國輪船公司民和輪、亦已準備續航鰲江、惟航期尚未確定、該輪現泊十六浦碼頭、

至本埠意商克利公司之利瑪竇商輪、於二十三日上午由滬啓椗駛往定海縣屬之干攬、據克利公司消息、該輪自啓椗後、公司方面尚未接獲電告、故行程如何、此時尚難明悉、至利平號商輪、據記者另得關係方面消息、因機器損壞、目下正在積極修理、俟竣工後、始能駛往干攬、

法國郵船公司之貨輪廣州號、於昨日由越南來滬後、輪公司方面、決定增派行駛滬越航線、該輪現泊藍烟囱碼頭、准於今晨七時啓椗南駛、赴海防西貢兩地、與廣州號同時加入行駛滬越航線者、另有松泰號、亦將加入航駛、至於雅洛號本定二十三日離滬、茲以貨物擁擠、於昨晨六時始行解纜、金第亞貨輪、已於二十四日上午由華南駛來上海、輪泊虹口順泰碼頭、大達南郵船、可於本月底來埠、轉駛神戶、

社會部丁部長 嘉勉社運人員

本市近以物價高漲、各業工潮、屢有發生、尤以兩租界電車公共汽車罷工風潮、最爲各界人士關心、經中央駐滬社運人員顧次長等安爲調處、始告圓滿解決、社會部長丁默邨氏、昨特傳電嘉勉、茲錄原電如次、

一（銜略）邇來物價高漲、民生凋敝、影響社會、至爲重大、尤以上海生活指數特高、以致工潮相繼發生、其中徐重道國藥號、公共租界英商電車與公共汽車、及法租界法商電車汽車等、均先後發生罷工風潮、範圍廣大、情勢嚴重、非惟國府還都以後所未有、抑亦近十年來所罕見、兄等暨社運會專任委員范一峯、本部簡任專員蔣兆祥等、會同社運會滬分會、向勞資雙方、竭誠調處、卒能先後結束、使勞資均感圓滿、復在兄等督飭將二員、約束工友、順序進行、使無越軌行動、社會一致同情、貢獻邦國、殊非淺鮮、除將兄等暨社運會專任委員范一峯、本部簡任專員蔣兆祥等、調解各大工潮經過、呈報行政院外、特電嘉勉、至其餘出力人員、仍仰查明再報、以憑獎勵、丁默邨有、

物價易漲難跌 係受囤積影響

滬市物價、自外匯緊縮以來、即逐步騰漲、尤以投機者囤積愈烈、市價漲風更厲、今年五月中旬以後、外滙雖一度放長、但人心對於幣值之恐慌、依然悒慮、囤積貨物之風、仍難稍遏、故市價非但未跌、反見續漲、據記者頃向工商各業調查結果、現市上日用必需品價格、較五月前之價格增漲又達二成以上、際此對外貿易衰落、銷路不振聲中、物價反而增漲原因、完全爲囤積者之居奇操縱所致、估計目前上海全市各倉庫行棧囤積之物品、約達百萬噸以上、倘當局能將全市囤積之物品勒令出售、物價不難抑平、

自來火附加費 維持原價

據英商自來火公司今日發出通告、該公司規定之自來火費煤氣附加費、現經公共租界及法租界當局核准、下月份（十一月份）並不增價、仍照百分之一百五十八計算、茲節錄其通告原文如後、茲奉上海工部局暨法公董局核准、所有截至本年十一月十五日在內之煤氣附加費百分之一百五十八、暫不更動、以後當再考慮之、

歐洲猶太難民 續有大批來滬

能否留居公共租界尚難逆料

本市救濟團體方面今日傳出消息、歐洲猶太難民、最近又將有大批繼續來滬、據歐洲猶太籍難民救濟委員會所得報告、本年內尚有一萬餘名抵達、其中或有一部份轉赴美洲居留、惟工部局對於該項難民限制入境辦法、並不變更、故彼等難民、是否可能留滬、殊屬難料、

水業廉價煤斤 增加售價

上海市煤業同業公會、已定於本月廿八日起開始發售熱水業第十六期廉煤、定期四天、至本月三十一日期滿截止、每噸由五十五元、自本期起增至七十五元、每戶限購一噸、凡各老虎灶店主、均可於是日起持由正式圖章向天津路四〇五號該業市場領發「購煤申請書」、並仍由開灤煤礦公司供給、義泰興、華中、元泰三煤公司代爲發售、

工部局圈購 北京路等餘地

據工部局工務處方面消息、北京路及勞勃生路等餘地、現經該局向業主商妥出價圈購、劃爲放寬或延長馬路之用、茲將其劃定之冊地及給價數目、分錄如後、㈠北京路D字四七二號、面積〇·〇八〇畝、給價二·〇五二元、㈡勞勃生路五八一七號西首之方單地、面積〇·一四一畝、給價九四一元、

日情報部長 赴新加坡履新

日使館情報部長鶴見憲奉外務省令調任爲駐新加坡總領事後、業已摒擋就緒、於二十五日上午由滬乘搭日郵船榛名丸前往履新、鶴見憲君、平日在滬、交遊殊廣、故友好及各機關代表前往輪埠歡送者頗多、

受法幣貶值影響 法租界增地稅

已定明年一月一日起實行

本市法租界公董局近以法幣暴跌、物價騰漲、致每月行政費用、迭告不敷、爲適合此種收支相等起見、對於現行地價稅率、將予變更、且經決定自一九四一年一月一日起將予實行、其解釋廢止現行地捐率之理由、則謂現行地捐率、僅爲在將租界各地價、重估結果、實行以前之臨時採用性質、刻距離新稅征收日期、爲時已近、法租界各地主對此、現已引起重大之不安、蓋際此生活指數激增之下、法當局之變更地捐稅率、勢必形成轉輾遞增局面、而使法租界全體市民生活之再度增高、

北風怒吼溫度驟降 本市氣候宛若隆冬

本埠自被低氣壓所擾攘、氣候驟和、風雨交作、及二十三晚間、低氣壓掠過向東海後、二十四日起、天氣已轉晴、但當日午後起、西伯利亞之高氣壓、竟躡低氣壓之後、向長江流域疾進、前哨伸及本埠、致溫度劇降、西北風怒吼、昨晨拂曉時、溫度落至華氏三十九度九、實開今年溫度最低紀錄、彷彿隆冬、爲秋節中所罕見也、

據徐家滙天文台推測是項寒流、大致一二日後、即能過去、天氣當行重回溫暖、惟因氣候之暴寒、影響所及、使街頭凍斃路屍驟增、就記者所親見、芝罘路北河路雲南路七浦路等處、均有路斃、厥狀頗慘、而往來各馬路行人、亦皆呈縮寒之狀、

又據徐家滙天文台昨日下午四時卅分氣象預報、此間與山東四週天氣至晴、氣候寒冷、有適宜西北至北風、東海上空天氣由疊轉陰、有驟雨、風向北至東北、又昨日下午三時前、二十四小時內、本埠氣溫、最高五九·九度、最低三九·九度、去年同日、最高七〇·三度、最低四六·九度、

罷工潮僵持結果 法商公司賠損失

英商電車公司自法商電車公司全體工人復工後、所有通往法租界之無軌電車如十七·十八·廿四路·與有軌電車五路等、仍只駛至交界處掉頭、並未駛入法租界、各路車輛、迄至昨日起、始正式與法租界貫通、恢復常態、據記者探悉、前兩日未能通至法租界之原因、以法租界法商電車公司與公共租界英商上海電車公司間、原有合同簽訂、如有一方公司發生罷工情事、必須賠貼另一方損失費每日法幣五千元、故法商電車公司此次罷工二十九日、照理應賠償英商十四萬五千元、因此項損失、未曾繳付、致不能通車、昨日法公司已照數付清、乃始恢復一月前常態、

磅秤重量不準 詐欺顧客

西摩路二百八十弄十六號、葛大章所開之葛和豐蛋行、及西摩路二九一號徐周氏所開之裕美水菓店、又西摩路二九〇弄十七號邵善卿所開利昌蛋行、均因其所置之磅秤重量不準、於顧客前實施詐欺、被西捕頭馬南士查見、將磅秤帶入捕房、請求特院簽出傳票、於昨晨將各該店主傳至刑八庭、捕房律師依刑法三三九條詐欺罪起訴、經鍾清推事訊明、判決葛大章連續以詐術使人交付財物處罰金二十元、徐周氏處罰金十元、邵善卿處罰金六十元、磅秤沒收、

出獄未久重施故技 設機關詐欺取財

私刻圖章出售僞造通行證 登載廣告招請職員騙證金

本地人邢仍璋、（年卅九歲）、曾犯詐欺案件被判徒刑六月、去年十二月十四日始刑滿出獄、但出獄未久、又與高濟時、王少棠、余長卿、林清民、鄭逸飛等、共同組織機關、僞造及銷售日軍所發旅行通行證、市民證、以騙人錢財、共僞造機關、設在愛多亞路六三〇號、由高濟時及林清民在內主持、並在南京路慈淑大樓五樓五一四號、虛設中國信託公司及中國運輸公司等機關、由邢任經理、鄭逸飛爲襄理、專售僞造之通行證市民證、并無貨物、亦無資本、且於本年一月十二日、用中國信託公司名義、登報聘請職員、月薪四十元、有宜興人名徐德諧者、今年五十九歲、向在宜興縣商會服務、嗣因原籍陷入戰區、携眷來滬避難、見報前往應徵、由邢聲明、凡願到該中國信託公司服務者、須繳保證金四百元、徐因經濟困難、僅繳三百元保證金、邢出立收據後、囑徐非籌足四百元不可、徐不得已又籌五十元交邢、邢謂此款作爲借款、俟繳齊再出收據、從此徐即在邢處服務、對於邢等所僞造之通行證等事不明瞭、至今年夏間、邢及高濟時、王少棠、余長卿等機關、被公共租界捕房破獲、抄出大批僞造之通行證市民證、及僞造之日人圖章十四個、徐亦被視爲邢之同黨、併解第一特院刑庭、判決邢仍璋、高濟時連續共同以詐術使人交付財物、各處徒刑二年、王少棠、余長卿、徐德諧等各處徒刑一年六月、徐因係被害人、故對於法院判決不服、延律師上訴高二分院、請求平反冤獄、尙在調查中、徐又延律師具狀第一特院民庭控告邢仍璋、鄭逸飛等騙保證金、請求判令返還保證金及五十元借款、該案昨午後三時由吳推事開民二庭審理、被告邢仍璋由華捕數名、押解到案、吳推事核詞、宣告辯結論、當庭判決、被告邢仍璋等、應連帶償還原告徐德諧保證金三百元、借款五十元、

代售巨額棉花 隱匿眞實價格

徐州富紳吳克齋、（住居白爾部路太和里七號）於廿七年九月間、受鎭大商號經理徐秀夫（卅五歲、睢甯人、住呂班路巴黎新邨八十七號）之委託、代爲脫售由睢甯運滬之棉花六百担、全部脫售後、吳克齋將售貨賬目、開具便條、交由其子吳志平、送交徐秀夫查核、當時正式賬目、均未交來、經徐委律師函催交出正式賬目、並請調解無效、乃具狀特二法院民庭、請求判令被告賠償短少貨款六千四百六十四元、據稱被告交來售貨便條、全非眞實收價、業經原告查悉、當時被告以每担六十元出售、而開來賬單、則爲五十五元、以七十一元、脫售、交來賬單爲五十九元、共計短少六千餘元、請求判令被告賠償、昨由談推事傳審、由原告陳述經過後、被告延律師到庭否認、原告陳述情形、庭上核詞、以尙須調查證據、改期十一月四日再審、

嚇詐大學女生 賬房察破報捕

本地人張志元、月之廿二日至廿四日被捕日止、夥同在逃者張英連、連續以恐嚇手段、向住居西摩路八五〇號之張史青（大同大學女生）恐嚇、希圖敲詐國幣五百元、被張之賬房李錦軒報告捕房拘獲、昨晨解送第一特院刑三庭、依恐嚇罪提起公訴、由黃推事開庭審理、據捕房律師張天蔭陳述案情、略謂被告人張史青之父張振聲、爲建築師、被告與在逃者假託日軍部名義向張恐嚇、嘱張女速出洋五百元、否則將罹殺身之禍、或則燒燬張之住宅、張女已允付款、昨日被告到張家取款、被張之司賬察破虛僞、乃用電話報告捕房、拘獲被告、現在捕房尙須調查案情、請准改期云云、黃推事核情、向被告略訊年籍一過、即宣諭還押改期再核、

青樓女忍心出走 建築師眠戀難捨

聲請調解後訂約重續舊歡

本地人陸維嶽、今年卅五歲、住西摩路一一九弄九三號、業建築師、近延請律師代理具狀特二法院民事調解處、對其妾華秀珍（住喇格納路白爾路新華邨十九號）提起同居及確認監護人之聲請、其狀詞略稱、民國廿七年間、納氏爲妾、同居以來、感情素稱融洽、近忽受人蠱惑、突於本年六月二十九日上午十時、乘聲請人出外之際、席捲所有細軟携帶孩子弟弟、潛逃無蹤、嗣經偵悉其居址、即前往請求其返家、稱已懷有身孕、須入醫院生產後、方允回家、迨分娩之後、屢請履約、竟置不理、按氏係聲請人家屬之一、依法自應返家同居完聚、且所生弟弟及小弟弟、亦未便任其脫離監護、致礙教育、故狀請傳對造人到案、判令同居及交出兩孩云云、法院據狀、昨午由楊德麟推事開民四庭傳令兩造到案調解、據聲請人稱、對造人出身青樓、由聲請人將其贖身後、與之同居、每月給付其生活費一百八十元、不料對造人受人誘惑、即私自出走、實屬有負聲請人之愛護、對造人亦偕律師到庭、願意雙方和解、乃由兩造代理律師擬定和解條件、內容如下、㈠對造人願領回小弟弟扶養、㈡弟弟仍由聲請人扶養、㈢聲請人允自本年十一月份起、每月津貼生活費六十元、房金三十元、㈣所有對造人前置之傢具衣物、一併由聲請人交還、㈤本年十一月以前之生活費、由聲請人一次付給三百元、㈥雙方准予同居、當庭作成和解筆錄、退庭後、雙方遂携手歡笑出院、

五金號經理人 一再侵佔帳款

甬人夏繼康、向在廣西路一百十八弄六號勤餘五金號充任經理、於本年五月二十日、曾侵占公款一千三百五十一元、嗣經立據悔過、得免追究、乃最近又經該號主人沈寬良查得、夏又私收客賬二千五百二十二元一角、並不入賬、遂報告老閘捕房、飭探將夏拘捕、昨晨解送特一法院刑一庭、捕房律師依侵占業務上持有物罪起訴、而沈寬良延律師附帶民訴、請求判令償還所侵占之款、經馮世德庭長質訊之下、諭令押候改期再核、

雇兇殺害尊親 捕房展期偵查

住居霞飛路實康里五九號之蘇州人吳高友、向包碎紙爲生、於八月十五日下午十時許在家吞雲吐霧時、突遭同鄉潘阿大與朱根水用菜刀連砍二三十刀身死、事後經捕房派探調查、此事實係吳子國樑及媳王氏、因不堪其父虐待、乃串同朱根水以六百元代價、賣通潘阿大將吳高友砍死、當將吳國樑吳王氏及潘阿大逮捕、惟兇犯朱根水則已聞風潛逃、乃一併解送特二法院刑一庭、因捕房偵查未畢、兩度改期、昨晨經孫彭銜推事續審、捕房律師仍請展期、庭上即諭本案再展延至下月四日再訊、各被告還押、

羣盜深夜越牆 刼運工廠機件

愚園路一二二一弄七號、大業華英兩用打字機廠、與六號滬光機器廠、貼隣毗連、在前晚深夜十二時許、兩廠職員、均已入睡、突有盜匪六名、越牆闖入滬光機器廠、出示手槍、將職工驅入一室禁閉、然後拆卸各項機件、從大門搬出、裝上預停門口之老虎車、拖運而去、未幾、該車將物卸去後、重行返來、共運二次、始將滬光廠大件機器、運刼一空、盜匪復越入貼隣大業打字機廠、因機件係專門製造打字機者、故盜匪棄而不取、僅將大小馬達各一具、及原料鋼鐵、白米四石刼取、仍裝原老虎車而去、臨去時盜等又在該廠賬房銀箱中、刼得現鈔二百數十元、始呼嘯而逸、盜匪在兩廠搜刼盤踞共歷四小時許、事後該廠主持人、即投警局報告、開具失單、請求查緝、

電炬早熄起疑竇 赫然發現一男屍

口塞棉花頸項四肢俱用蔴繩圍綁

神州旅館情節離奇之命案

福州路浙江路小菜場對面神州旅館、於前晚十一時許、發生一謀殺案、情節離奇莫測、茲探錄其情形於后、本月廿三日、有一中年男子、投神州旅館開房間、由招待員導登四樓、闢四〇一號之套房大房間、（每日房金十三元）該男子於循環簿上所書姓名、爲劉吉立、三十歲、本地人、業商、開定房間後、即有中裝及西服與短衣者出入不絕、前日下午一時許、闢室之男子、曾出外一次、良久始返、入晚、室中來有多人、彼此談笑歡暄聲達戶外、未幾牌聲劈拍、有四人作方城之戲、十時後、雀戰告終、諸人魚貫出室、當時茶役、對於室中是否有人留宿、未予注意、越半小時後、值班茶役、發覺房中電炬已熄、闃無聲息、茶役以往夜電炬通明、達旦始熄、是晚早熄、不覺疑竇叢生、遂毀門入內察視、則突見一咖啡色西裝男子、倒臥於套房內榻上、四肢均用麻繩綑綁、口中塞有棉絮、頸部亦有蔴繩圍繞、撫之已冰、蓋係被人勒斃、氣絕已久、茶役覩狀駭極、亟報帳房轉報捕房、派探馳至調查、召救護車將死者車送驗屍所候驗、一面即着手查緝在逃兇手、觀察此案情形、死者係被闢室之男子等誘入而謀斃者、當四人雀戰之時、或另由兇手在套房內實施勒殺工作、死者年齡、約有二十餘歲、似非上流人物、

南京新華無線電工程學校第二屆招生

▲科目 通訊科 ▲程度 初高兩級 初中畢業或同等學力者 ▲年齡 拾六歲至廿五 ▲報名日期 即日起並隨帶二寸半身照片及證明文件 ▲考期 隨到隨考 ▲開學日期 十一月一日 ▲校址 南京王府園卅一號 ▲附註 本校爲便利遠道學生求學起見備有宿舍章程函索

訃告 聞

故上海特別市市長傅公筱菴諱宗耀不幸於十月十一日上午四時三十分在施高塔路官邸遇害逝世享年六十有九歲業於十三日下午二時大殮停靈於施高塔路祥德路二十六弄二號官邸茲謹策於十月三十一日星期四三七之期上午八時起至下午四時止（上海時間）在上海市中心區上海特別市政府大禮堂設奠謹此登報計

（時日侷促道途遙遠一概恕不另訃）

上海特別市傅故市長治喪委員會啓

治喪處 上海特別市政府 施高塔路祥德路二六弄二號

接洽處 南京中山東路三〇五號 上海特別市政府駐京辦事處

上海特別市傅故市長舉殯通告

故上海特別市市長傅公筱菴諱宗耀不幸於十月十一日上午四時三十分遇害逝世國喪元良中外痛悼茲謹擇於十月二十七日星期日上午八時恭扶傅公靈櫬由施高塔路官邸發引移靈於愚園路兆豐殯儀館擇吉安葬謹此通告

上海特別市傅故市長治喪委員會啓

西聯足球兩雄相遇 法商出戰臘克斯
今日下午二時在逸園球場
甲組另幕北西童對西捕隊

西聯足球甲組賽、今日有二場角逐、西捕隊戰北西童於跑馬廳、西捕爲上屆殿軍、不意上週初次出馬、竟擊退剽悍之葡萄牙、鋒芒畢露、北西童則不幸以二對三慘敗於臘克斯、故衡實力、北西童可望告捷、論球運西捕未必穩敗、一場鏖鬥、勢所難免、另一場法商會對臘克斯、下午二時半在逸園交鋒、裁判沈回春、按前者擁有名將倍爾鮑休脫、柯萊脫、及勞勃司托夫等、實力不弱、前二戰均因適遇東華及聖芳濟兩強敵、致悉遭敗績、後者前鋒人材濟濟、西蒙斯、阿特權羅、均係第一流人物、故兩雄相遇、未卜鹿死誰手、門票一律六角、觀衆請由亞爾培路入場、

此外預備組東華逢猶太於膠州公園、東華預組實力堅強、曾以七對〇大敗臘克斯於友誼賽中、猶隊恐非其敵、門票二角、丙組震旦出戰培德、下午三時在呂班路震旦球場、另有預乙丙三場、均係西人球隊角逐、又明日東華戰聖芳濟之陣容、昨由裘寶驥君公布、許文奎因日內離滬、不克參加演出、但李義臣決投効東華、明日出任左內鋒、是誠球迷之福音也、茲錄今日秩序、甲組陣容、及東華預備組(今日對猶太)、東華甲組(明日對聖芳濟)之陣容如下、

今日秩序

西捕隊——北西童(甲組)　下午三時　跑馬廳一　海爾　巡邊員　培克　梅項

法商會——臘克斯(甲組)　二時卅分　逸園球場　沈回春　巡邊員　樂秀榮　黃仁彝

猶太會——東華會(預組)　下午三時　膠州公園　張志仁

臘克斯——聖芳濟(預組)　下午三時　臘克斯場　盤脫

划船會——俄僑會(乙組)　下午三時　跑馬廳一　雪而佛

震旦隊——培德會(丙組)　下午三時　震旦球場　丙福奎

初級會——威托賽(丙組)　下午三時　跑馬廳五　培南

各隊陣容

·北西童·
諸谷洛
羅夫　阿克倫
凱麻波　開　羅
史尼仲　李列　奧英格蘭
魯　根　鐵伏尼　E吉皮　陶勃林　基

·東華會(預組)·
張邦倫
吳家統　胡漢文
劉國棟　張昭鵬　舒士耕
方津　孫蘇芳　凌世明　費春華　高保正
(預備員)林興華　李良同　李洁

·法商會·
史密斯
休脫　倍爾
鮑勃斯　傑姆華　勞托夫
胡爾飛　特　潘冠棠　李卸特　密洛
何萊脫　雪格倫　海夫

·臘克斯·
阿特權　惠萊
瑞倫司　沙納谷
許許　布爾台　西蒙斯　卡普司
莫索谷倫　傑　克　馬　達丁

·西捕隊·
傑勃遜　史丹茄
特　勃達
胡特萊　飛　華特
維克泰　芳塞加
勃爾平　克魯克　卸倫茲　大夫

·東華會·(甲組明日對聖芳濟)
吳炳浩
梁樹棠　李義臣
李寧　蔡聲淼　戴麟經
秦必高　莊友仁　韓龍海　賈幼良　黃克厚
(預備員)張邦綸　萬津　費春華

孫軍營運動大會 今晨行揭幕禮
明日上午起正式開始比賽

孫軍營運動大會、定於今日上午在該營舉行揭幕典禮、由孫司令元良主持、晚間並在大禮堂放映電影、比賽將於明日正式開始、計預賽四項、決賽六項、決賽爲跳遠、鉛球、百公尺、千六百公尺接力、及拔河等、此外尚有表演賽、及體操、國術等、預料屆時有一番盛況、茲探錄今日節目如下、上午十時、(一)開幕典禮、(二)旅訓、下午六時、(三)映電影、

白熊小足球隊 昨日大敗震旦

前濟南中學校友陳德星、周文元等、所組織之白熊小足球隊、自聘丁度爲指導以來、隊員球藝、尤爲進步、該隊昨應大學界勁旅震旦小球隊、作友誼賽於濟南中學球場、白熊一路領前、以五對另佔先、結果八對二、白熊大勝、該隊歡迎約賽、通訊處麥特赫斯脫路六二〇弄六十三號周文元、

之江免費學額 後日開始審查

滬市之江大學、主辦之學生免費學額、自開始登記以來、連日前往該校申請補助者、人數踴躍、登記限期業於昨(廿五)日截止、定後(廿八)日起開始審查登記之學生、聞悉此次接受申請之學生、約達五十餘人之多、

銀錢盃乒乓聯賽 四明大破中國中
另一場上海輕取廣東

銀錢乒乓賽、上屆冠軍四明隊、因人馬未齊、致遭北美洲之毒手、對錦標前途、不無影響、該隊昨又出戰勁旅中國中於中國球室、主將桂偉民亦出馬臨陣、士氣大爲奮發、較之前戰大有不同、分數扶搖直上、重顯其冠軍本色、中國中原亦不弱、不料諸將上場、以經驗稍差、致爲四明所挫、結果四明以十三對五大破中國中、另一戰常勝軍上海以十三對七、擊敗廣東、保持不敗紀錄、今晚有二場角逐、茲錄前晚結果與今晚秩序如下、

·前晚結果·
四明勝中國中　十三—五
上海勝廣東　十三—七

·今晚秩序·
中國中—花旗　七時　中國
浙興—滋康　七時　四明

滬青盃小球賽 今明秩序一覽

滬青盃小球賽、因第一球場、正在修理之中、故暫停停用、今明各場、均在第二球場交鋒、茲錄各隊秩序如下、

·今日(星期六)·
鐵工對良華　一點正陶廷富
維友對西愛斯　二點正范永灝
飛翼對捷風　三點正朱文奎
禮華對螢光球　四點正湯作霖

·明日(星期日)·
虎隊對紅星　十一點陶廷富
亭樂對金星　十二點樂新福
兆豐對瑩光會　一點正朱文奎
偉奇對德榮　二點正湯作霖
鐵華對美靈登　三點正楊玉富
友毅對松青　四點正張仁貴

救災恤難不落人後 慈籃賽繼續推行
大千盃積極籌備下月揭幕

自合衆盃及挑戰賽、兩幕盛大慈善籃球競賽結束以後、目下又有一場籃球義賽在積極推動中、並已決定於下月三日下午二時半假聖母院路大千世界舊址舉行、此賽係大千參社爲紀念成立兩週年而發起、邀請全滬籃球盟主百樂門、及新興勁旅滬星隊、作慈善籃球表演外、並邀滬星與聯誼兩女子排球隊、於同日作一幕女子慈善排球表演、門票一律五元、除大部分由該社推銷外、僅撥出一小部分門券、供預售及門售之需、全部券資收入、不除開支、掃數捐與難童教養院、作教養經費、

大千世界舊址、極爲寬廣、球場即前溜冰場場址、四週圍以紅欄、欄外設座、可以憑欄俯瞰、故可容觀衆一千四百人、當不覺狹隘、而地點適中、交通便利、尤其餘事、至於發起此偉大義賽之大千參社、係一純粹實業界著名商人、公餘鍛鍊體格之所、會長顧松齡君、其領導下之大千參社、於下月三日、恰逢成立兩週紀念、故利用時機、與該社中堅人物李善生、李象緒、沈道行、及徐培根諸子、發起此賽、業已徵得難教院董事長袁履登氏之同意、並於昨日舉行第一次籌備會議、除決定上述各項外、並將組織一委員會以處理一切事宜、並定下星期二、招待新聞界、以期共策進行、

無錫民教館 召集輔導會議

江蘇省立無錫民衆教育館、自奉江蘇省教育廳令飭兼辦全省社會教育機關輔導工作以後、即經草訂輔導計劃、業已呈廳核准、茲聞定於今日(十月二十六日)上午在蘇州中山堂召開第一次輔導研究會議、日前通函各縣社教機關知照、並徵集關於事業設施方面研究提案、屆時集全省社教同人於一堂、研究社會教育學術、促進社會教育事業、定多供獻、俾益於社會民衆、當非淺鮮、茲錄會議辦法出席須知如下、江蘇省各縣社會教育機關輔導會議辦法、(一)本會議由江蘇省立無錫民衆教育館呈准江蘇省教育廳召集之、(一)本會議開會時凡在本省各縣服務社會教育機關之主管人員、及重要職員均須參加、(一)本會議每半年開會一次、(一)本會議開會時、設正副主席各一人、以省立無錫民衆教育館館長爲當然主席、副主席則由會員中公推一人任之、(一)本會議開會時設紀錄二人、由會員中公推之、(一)本會議以研究實施事業實際工作之改進方法爲範圍、(一)凡關於各縣社會教育機關應行興革事項、本會議得爲建議行政當局施行之、(一)本會議終了後、得由省立無錫民衆教育館編印輔導報告、(一)本辦法如有未盡善處、得於開會時修正之、江蘇省各縣社會教育機關輔導會議出席須知、(一)本會定於十月二十六日在蘇州舉行會期一日、(二)本會會議場所、借蘇州中山堂二樓、(三)各縣社教機關、如有提案須於二十二日前寄達無錫城內老縣前本館、(四)出席會員須於十月二十五日向吳縣城區民教館報到、

書畫菊花展 定後日開幕

上海救濟難民兒童教養院、爲籌募添建工讀室及教養經費、擴充教養、增加生產教育起見、特定後(廿八)日起至十一月六日止、假靜安寺路大陸游泳池舉辦書畫菊花展覽大會、發售門券、計分兌花券五元、一元兩種、參觀券每人法幣五角、并爲擴大宣傳、冀達勸募目標、於日前假本市八大電台舉行播音宣傳大會、結果成效大見、連日來發售門券、爲數頗多、大半均已售出、預料成績必有可觀、足見本市慈善家對於教難之熱忱、

各校提倡體育 舉辦各種競賽

本市中小學校林立、惟缺乏大規模之運動場、以致缺乏體育上之訓練、茲悉本市各校、近又積極提倡體育、雖限於場地、然小規模之操場、當易找覓、現各中小學校、成立之乒乓球、籃球隊、風起雲湧、盛極一時、聞本市體育界方面、刻正由陳霖生、丁度等組織之大中小學乒乓比賽、不日即將舉行、其他如籃球競賽、跳高等、均將次第舉行云、

五中乒乓隊 將重振旗鼓

本市南京路第五職業補習學校、組織之「五中乒乓隊」、曾加入桐封盃乒乓賽角逐、成績斐然、本學期因隊員星散、無形停頓、茲悉該校新生如馮蝦初、毛勇、邵麗璋、毛錫麟、周伯唐、蔡勳、吳紹周等、皆係此中好手、彼等力謀恢復、全校男女生、參加者竟達九十餘人、情緒殊爲熱烈、復得該校教導主任彭若谷先生之贊助、一切籌備、皆已就緒、定於今晚七時在該校大禮堂召開全體隊員大會、討論隊務及選舉負責人員等事宜、並請陳霖生担任男女兩組總指導、

全國基督大學 學生達六千餘

中國基督教大學、共計有十三校之多、因戰後大都遷地復課、同時因戰事損失、極爲浩大、但學生人數反而增加、本年度各校學生共有六千七百五十餘人、歷年畢業及修業學生總數約有二萬人、主持基督教大學人士暨各教職員學生、雖在此環境艱難、物質缺乏之際、能維持原狀、誠屬難能、

國立第一職校 遷移東中上課

國立第一職業學校、自奉令將火瓦巷校舍、撥歸國師附小應用後、本學期假模中開學上課、原爲臨時權宜之計、此次教育部普通教育司沈司長、前往該校視察、深感與模中混合、雙方訓練、均有不便、且職校校址、長此不獲解決、亦非教部提倡生產教育之本意、爰將此項情形、面陳趙部長、允將國府路前東方中學校址、劃出一部份、撥爲一職校舍、並悉沈司長特於前日約同該校徐校長、會同薛科長前往察勘、將劃分校舍詳細情形、簽呈趙部長核奪、

教廳召中校長 舉行教育會議

江蘇教廳、以本學年開始、擬將三月、對於各校最近教育實施狀況、及今後應興應革事宜、亟須切實明瞭、爲迅謀有所改進起見、特訂於本月二十八、二十九兩日、召集省縣私立中等學校校長、來廳舉行會議、除製定學校概況調查表、及會議辦法、通令各縣教育局、遴選轉飭各校長、依期報到出席、至各縣已立案之私立補習學社社長、並應令其同時與會列席、(蘇州通訊)

汎美運動大會 一九四二舉行

接替代奧林匹克世界運動會、而舉辦之汎美運動大會、首屆定於一九四二年在別諸、愛爾斯州舉行、據該會委員會主席勃倫白琪宣稱、該項運動會、全部項目計十五種、包括籃球、拳擊、棋賽、車賽、擊劍、馬球、划船賽、射擊、游泳、網球、田徑賽、水球、舉重、摔角、游艇賽等、其中棋賽、馬球、網球三項、爲原定本年在芬蘭海爾新基舉行之第十二屆奧林匹克世運會所未列入者、而本屆世運項目中之足球、騎術五項運動、及希臘羅馬式摔角等項、則此次汎美運動會先會列入、

光實盃籃球決賽 下週末全部結束
本週整理場地停止比賽

二屆光實盃籃球賽、上週因雨停賽、原擬改至本週補賽、因場地有待整理、故暫緩舉行、尚餘多場比賽、留至下週六日交鋒、故全部秩序、在下週可望完畢、而告閉幕云、

四川路青年會 明日放映電影

本市四川路中華青年會、現定本月二十七日(星期日)下午四時半、在該會大禮堂、放映教育及滑稽電影、節目計有「捕房裏結婚」二大本、「大鬧食堂」卡通片一本、該會爲限制人數計、兒童取費五分、成人一角、

僑民撤退聲中 美童公學將結束
現正提前舉行學期考試

本埠美童公學、此次因美僑之奉命撤退、所有該校學生、行將次第隨同家長返國、是以該校決定提前結束學期、現正從事學期考試、據聞本月底即可結束授課、至該校結束後、所有教職員薪給、仍照學期規定全數給付、以示體恤、

乒乓界一健將 范寒卿昨結婚

大三星乒乓隊隊長范寒卿君、熱心乒乓運動、不遺餘力、昨日與中華中學音樂教師程芝芳小姐、假四馬路大三星酒菜館、舉行結婚禮、

江都縣教育局 整飭各校學風

本縣教育局、頃奉教廳令、轉奉教育部令開、查中小學訓育實施委員會決議第六案、中小學學生、每日應舉行國民體操、以資鍛鍊案、當經決議、由部通令各校採用國民體操爲早操及課間操之教材、又第十二案、中等學校女生、應一律特別注意儉樸案、決議除已參酌列入中學訓育方案、及實施法草案外、並請教育部通令辦理、又第十三案、中小學校應切實與家庭謀聯絡、以增訓育效能、蔚爲優良學風案、決議擬請教育部通令辦理各等語、紀錄在卷、應予照辦、查上項各案、均係改良教育扼要之圖、尤以第十二案、使中等學校女生、崇尚儉樸、切中時弊、誠以現時女生、間有競尚奇裝異服、燙髮染指、踵事浮華、殊屬非是、亟應予以矯正、以資整飭、(中央社揚州訊)

球壇漫步
挑戰賽中幾個名角 (十三)
球史氏

不過話得說回來了、他的美中不足之處、也很不少、尤其是令人感到要不得的、那就是他有一種說特殊而不特殊的脾氣、那就是遇到了生手、祇要有一個或兩個生手與他同隊作戰、在事前如果沒有幾次特殊的練習、那麼、他便要改變常態、處處感到不順手而且是瞧不上眼的、他還有一種不大自覺的短處、也可以說是一種『手關病』？在激烈作戰時、球在他手、無門可入的當兒、明明本隊有一個某球員立在有利的地位、並且有九分把握可以獲分的球員、他每每會忽視了他而將球傳與另一個地位比較不利而且斷無探籃獲分希望的球員、因爲前者是生手、後者是老友、這種不良的習慣、直到二十四年之後、才漸漸的改掉了、其原因當然不外乎因職業的關係久住春申、不打籃球則已、一打籃球、與他合作的、有滿目滄桑球是人非之感、這樣的與生疏的球員時常在一起打球、便漸漸的將以上的有色眼鏡拿掉了、而入於正常的軌道。

若論過去的沈聿恭的確如青光談逆驊一樣的曾創下不少的光榮戰蹟、無論在任何一方面說、他總該立在良好的旗幟下、作戰時的精神與道德、私底下的磨練與修養、自當在水準以上、如果談近二年來的沈聿恭、那就有「半老徐娘、丰姿猶韻」了、拿全盛時代來比較、固然顯見是退步一些了、然而就大體來說呢、還不能夠算怎樣的大差池到那兒、在這裏我又要與球國人民閒話兩句、那就是對於新出道的球員、應該以鼓勵督促的目光視之、對於宿將如沈聿恭長庚之儕、只又應該以精細體諒的目光視之、因二者的環境界限不同、我們當然不能以同一目光去看他們的。

李祖德

洋擧人滕樹穀滑稽梯突、玩世不恭、可是他所說的話、所寫的稿子、却非常配合球民們的胃口、『伊就是時報館格老滕？儲檔碼子嚨是嚨得來！伊格稿子更加血湯血地！』在中國、逸園、中青、西青等球賽場邊、時常聽到這種說法。老滕果真嚨嚨麼？的確有些地方、非常之嚨、有一次他在國光回來、一本正經的拿起筆來、開頭幾句、便使我捧腹大笑、記不得對手方是那一家了、他的大文、眞是妙不可言。…『時維九月、序屬三秋、寶刀快兮良馬肥、你發慣兮我施威、端的好一場厮殺也、猛可裏國光陣內、殺出一員大將、聲若巨雷、勢如奔馬、此人有萬夫不擋之勇、手捧一隻無柄之鑑、衆視之、乃該隊主帥李祖德也、於是掌聲如雷、怪鳴如梟。……』

這短短的一小段、開場兩句是全套王勃的滕王閣序。第三第四句一雅一俗、第五句是水滸傳施耐庵的筆法、以下則盡仿三國演義羅貫中的筆法、五花八門、七弗搭八、無非借此襯出李祖德出陣時的聲勢來。越是隨手拈來、越見如火如荼之妙、球民們只要三讀、猛可裏；以下的描寫、也可見李祖德在那時又是怎樣的不可一世、怎樣的聲華蓋代。駸駸乎如朝陽初上、光被八荒、目無全牛、氣吞山嶽了。

南京興業銀行

收受存款　外埠匯款　貼現抵押　小本貸款　發行禮券

活期　往來　定期　活定兩便
電匯　信匯　穩妥　迅速
確實擔保　均可承辦
調劑金融　輔助工商
印刷工細　精美雅觀

總行臨時地址　朱雀路一一一號　電話二三三五二號　電報掛號〇〇八一號

營業時間　上午九時至下午三時

詳細章程　歡迎取閱函索卽寄

中央商場辦事處　地址　復興路中央商場

老西門中華路口
西園舞廳

中外娛樂　中西大菜　煙酒茶點　歡迎嘉賓
通宵營業　名廚烹調　隨客選擇　汽車接送

本園舞廳全部裝飾工程由洪青先生主持設計

電話南市　七四七五　七四七六

海格路三四六號
六國飯店
電話　二二二九六　二二二九七

經濟商業

港電與華商均塞出 美金迫近六元關 金價較前再小九十元

昨日金匯兩市、一致在疲燃過程中行進、美滙長近六元關口、金市已退入五千七百元內、市場人心不振、外匯於晨開後、英行滙豐首吸美金、旋即吐出先令、日商洋行、則扒英塞美、套轉滙兌、價已做升至三元七角一分、故港電雖售、英金趨平、美金則因美行轉吐、投機家售硬至五元九三七五、故金市開盤即低爲五千七百四十元、下次一見五千七百四十五元高價、旋在小錢莊銀號證券幫之賣空下狂退、午刻更疲、下午退見五千六百五十元低價、終稍回上、三點半收市爲五千六百七十元、軋小九十元、市場內雖又增多一同業、共有廿七家入市、但交易仍稀、全日僅有一千五六百兩做開、因現金雖有外商銀行吸進、價已退至五千七百元弱、故首飾金掛小十元、爲五百九十元、外滙投機家仍出、而有洋行扒進、故美金趨平、英金因日行止扒、致見帶硬、結果英金三辦士八二八一二五、美金五元九〇六二五、英長〇一五六二五、美長〇三一二五、茲將兩市場交易動態分誌如下、

買戶裹足不前 價格步步見低

烚金長初帶疲、九點卅分開市、兩銀號對做十兩、價爲五千七百四十元、比上日收市價開低廿元、銀號進某錢莊數十兩、升至五千七百四十五元、外滙投鬆、小錢莊與某銀號證券幫紛起傾出、時買戶不前、價竟急轉直下、破入五千七百元內、步小六十五元、小錢莊互做十兩、遂至五千六百八十元、時有另一銀號來進、提上至五千六百九十五元、證券幫亦來力售、步降廿元、出某錢莊十兩、退至五千六百七十五元、銀號互做十兩、午收五千六百七十七元、下午二點開市即低二元、小錢莊互做十兩、價爲五千六百七十五元、銀號等吐出、缺少買戶、頓見壓小廿五元、售予同行數十兩、步低至五千六百五十元、不久散戶銷有補進、漸見提上廿元、成交極稀、三點半收市、銀號又互做十兩、價爲五千六百七十元、較之上日收市價續降九十元、當日有九十五元上落、至現貨拾赤、某錢莊代某銀行力進達四五十兩、故晨初與當時之期金同、後須高逾廿元、現金號本牌金、櫃檯上賣出價五千七百元、收進減卅元、現標金無出入、價比牌金約低六十元、

銀樓飾金微低 掛五百九十元

銀樓首飾金每兩兌出價因現金下跌、故於十點一刻一致減小十元、大同行與新同行均掛五百九十元、收進仍減卅元，

匯市穩中帶硬 英美暗市俱長

外電各國互匯美對英升二五、餘平、滬市內盤早開銀行賣出價現貨均平、英金三辦士八二八一二五、美金五元八七五、滙豐首進某行現美金五元九〇六二五、因日商洋行同價售予美行十一月期、故市勢穩中帶硬、滙豐掛牌各匯皆平、白銀平、衡稅升二五、計微百分之二四·五〇後、日洋行套轉滙兌、進滙豐十一月英金三辦士八一二五、港電來吐出現貨予某行三辦士八二八一二五、投機家亦稍有供意、見某美行轉來十月美金五元九〇六二五、投機家於午刻售予華行本月美金硬至五元九三七五、故午收英金有日行扒進、仍三辦士八一二五、美金五元九〇六二五、下午局勢頗穩、投機家售出十月美金五元九三七五、掮客購納後、轉吐予洋行十月價五元九〇六二五、英金因日行納量全無、稍形隨硬、四點收市、現貨至十一月均英金三辦士八二八一二五、美金五元〇六二五、較上日收價、現期貨均英金長〇一五六二五、美金長〇三一二五、

外銀美長印小

（倫敦廿四日電）大條銀市、現期均回長〇六二五、少交易、市況平、收市後仍平穩、又美銀價未更、印銀現期貨均小五安那、市況平、

英鎊續長二五

（紐約廿四日電）今日滙兌市場之英鎊價格、仍甚堅俏、收盤爲四元另三分、比昨續長二五、

貼現拆息未動

日昨滙劃票據貼現率、做開十二元至十二元無變動、計進出價十二元至十二元、又錢業公會拆息做開一角一分、雙毫十二角、銅元三百千文、亦無變化、

杜洋米交易呆頓 行盤尙在看小 僅糯米到稀平站

日昨國米到源頗佳、綜計車輪兩路運抵達三四千包、本街走銷仍未起色、交易呆頓如故、市勢萎靡乏神、各貨行情繼續步趨下沉、計新粳價爲七十五元半至七十元、比前又跌半元至元半、其他野稻窰種亦小元許、惟糯米到存較稀、實需尙稱不惡、價呈平站、破粳貨缺、形成無榮無辱狀態、統市成交七百餘石、

洋米市況依然毫無生氣、晨開後買氣仍形閑散、市情續在疲風侵襲下步挫元餘、嗣以大戶行囤趁低略有吸進、形勢稍見回堅、西貢二號米初開六十三元、繼小至六十一元半、近午回至六十二元半、惟後市突受浮戶吐出、復退至六十一元半、結果比前軋低元餘、統市成交五千餘包、英華司定貨與回

外股交割日 一致猛瀉 橡皮股尤甚

昨日中西股市、爲本週中之交割日、游資雖極充斥、而因紐約股票之下落、且消息不佳、使賣戶加倍踴躍、實貨吐售者尤擠、著名各公司實業股、均一致猛瀉、橡皮股更覺萎疲、竟有無人問津形勢、

退關貨在市求售 粉市步步修削 小麥沉靜麩皮仍挺

麵粉 昨日麵粉市況續告鬆疲、查二號粉廠盤雖仍站十七元原盤、而回籠老車牌、已鬆至十九元進關、乃因客銷呆滯、且有退關貨在市求售、價祇十九元許尙乏受主、是以洋粉局勢亦轉疲弱、昨開洋砲台十九元二角、三角牌十八元八角、由本街辦去四五百包、及兩廠批出近萬包、

小麥 麥市仍毫無進展、蓋因到貨久靜、華廠與日廠均以出粉不多、對於原料需胃不貪、除附近零星到貨、直接解送日廠外、市場交易沉靜如故、

麩皮 麩皮交易續呈活潑、實銷與團胃搜購仍力、行情比前又升角許、計開福新麩皮十八元六角半、統市成交二千包、

柴炭等燃料 到稀價貴

連日柴炭兩種燃料、到貨仍稀、供不應求、致市價步漲不已、松柴已漲至每百市斤十二元、小水口柴每元僅售裸半至二裸、湖溪鋼炭每簍門市十元有零、溫州木炭、門市每簍十二元、已合每担（兩簍）二十四元、打破從來有過之最高紀錄、昨有散炭數千担到滬、自蘇浙交界湖州等處運來、然杯水車薪、無濟於事、況此貨身骨遠不如溫炭之質堅而耐燒、且份量奇重、昨開售價亦須每百斤三十一元、本街各號納胃不多、因恐難以脫手、門市零售散炭、每斤四角八分、

美印棉市 一致微軟

（廿四日紐約電）美棉市況平靜、因華爾街方面疲軟而跌、計跌一磅音至三磅音、現貨獨漲一磅音、（廿四日利物浦電）英棉市況、三月期做開七四〇、比上日軋升一點、現貨及他月均平、（廿四日孟買電）印棉市況先因投機家買進而堅、繼因國外消息良好而漲、後因多頭了結及散戶賣出而跌、結果稍有參差、

供求相埒 棉價回平

昨日現棉市況、已見轉平、供求相埒、行情漸乏變遷、計由鴻章廠進北新滙花二百包、價二百二十二元、新生廠進常陰沙花六十包、價二百二十六元、又同業進辛特花一百件、價一百八十一元、又進巴西花一百件、價二百九十一元、又進草包花二百包、價二百零六元、

客銷仍鮮發展 現紗不脫盤旋 交易以投機性質居多

現紗市況、以上日午收後場外業中做好十幾元、晨初即開高盤、買戶蜂擁集中、然客交實銷沉靜、惟業中人心尙佳、大致情形、外棉一致微疲、匯兌無大升降、紗市實銷雖未進展、互做交易確仍不弱、所以市勢僅在一種盤旋程序中、投機商集中市場、以做黃金化作買賣、低抬高擲、且有一般見風使舵、逢低多方又來抬高收進、其中變遷、頗難令人捉摸、散戶趁勢低買高脫、更覺鬧忙、所做交易瀛時性質居多、廿支雙馬首開一千二百九十二元、即開高八元出、資方急進、爲業中大戶傾出、數度盤旋、至收市爲一千二百八十六元、比上日軋升十二元、其餘各牌二十支收回低六元、開收比較、羊升四元、特金城價平、雙地球小四元、天女升十元、十支者童子軍回小三元、得利升十五元、紅雙馬升一元、雙地球升五元、各紗升降互見、上半日做開連上日場計外五千九百七十五包、內祇港幫進三百九十五包、溫州幫進十包、本街同業買進佔五千五百七十包之巨、

債市續降 銀行家吐售 成交一百七十萬元

日昨內國公債市況續見鬆落、上午開盤承上日之頹風、各債均超下游、統丙開盤即退爲五十九元一角、某銀行吐售乙戊兩種爲數甚巨、惟中途一度散戶補空、致午收價格稍有參差、計戊甲各升五分、乙大一角、丁小二角、丙種軋平、下午形勢一致傾疲、某信託公司亦有吐售、結果甲小一角半、乙小一角、丙小二角半、丁小四角、戊小二角成交數共一百七十萬元

賣出壓力加重 美股萎疲不振

（紐約廿四日電）今日股市、因賣出壓力加重、故萎疲不振、至於今日賣風、實由操業者虛慌而起、收盤如左、

實業	一三三·三六	跌一·〇四
鐵道	二八·六五	跌〇·二〇
公用	二二·一三	跌〇·一七
債券	八九·九七	跌〇·一六
物品	五五·六八	跌〇·三九

大批途貨已擁到 食油疲莫能興 午後因搬運證簽出形勢稍佳

△油市 生豆油昨市仍一致步跌、蓋以連日盛傳大批途貨抵埠、除已到三千件外、昨聞又到三千餘件、一時到旺存豐、售手莫不心慮、致市面益形不支、青島桶生油已跌百元大關、計開青島生油五百桶、又期油一千件、膠州生油三百件、烟台生油五十聽、價又跌去一二元、惟下午形勢稍佳、因搬運證簽出、內地銷場似有發動之勢、

△黃豆 昨日黃豆市況平淡、因運朝供求兩寂、除港幫偶有點綴外、僅本街稍有指染、計開桑園黃豆大場黃豆及九江運豆等三百五十包、價格一致平疲、

△蠶豆 蠶豆市面亦無特殊情形、因客銷不暢、本銷零星僅開吳江揀青一百五十包、南翔青蠶一百包、價格無甚榮辱、

△苞米 昨日苞米交易略見活動、計由本街辦去黃渡新苞米一百包、價二十四元五角至二十四元八角、市面平疲、

五金大致平穩 點錫軋缺喊高

昨日五金市況、鐵貨市間略有做開、銅錫交易形同停頓、行情以滬率盤長、且遠東局勢、密雲不雨、人心平疲、大勢無甚輕重、如坎鉛售一百十五元、白鉛皮一千一百五十元、盤元五十六元、元釘五十五元半、新鉛絲十六至廿號九十元、廿一至廿五號一百二十元、竹節鋼條三四分一千一百五十元、六分至一寸一千一百元、比前均無變動、英鋼板疲中帶勁、蓋船廠床廠等之吸辦、頗見絡續、行情已趨緊勢、如二厘半售九十元、五厘七十元、七釐半六十五元、一分七十元、點錫近因香港不易獲得運出照會、致申市到貨已斷、而內地各處之舊錫來源、亦見枯窘、是以市上高成色之貨、業已軋缺、爐花錫喊高至五百五十元以上、

浙閩海口已可通航 棉布疋頭銷活價挺

昨日棉布市況、續呈堅挺之局、蓋以浙閩海口已可通航、人心莫不看好、細布細斜及漂布均漲二三角、尤以東莊龍頭細布及四君子嗶嘰兩種標準貨交易最活、因有國戶在市搜進、龍頭細布收市價爲三十八元八角、比上日又升四五角、中下標細布因前日漲風太足、稍見回平、等、亦已昂至卅二元以上、其餘龍頭細斜及寶貝細斜一元一角八分七厘半、四君子嗶嘰一元一角七分至一元一角八分、四君子直工呢一元三角、均比上日爲高、開浙閩幫辦去色布粗布等三百件、烟津幫添辦二百餘件、內地滬杭線去路仍滯、市面尙無特殊之開展、

粉絲由緊轉平 紅棗驟然回降

粉絲 日昨粉絲市況由緊而平、蓋自龍口來源未能暢通以來、市面頗爲堅挺、龍口粉價達一百三十五元、致一般普通用戶、均嫌價昂不甚貪取、是以中次貨江北粉走銷反呈活潑、近日亦以船隻稀少、到貨不多、尙有大連粉價開一百十五元至一百十元、青島粉亦售一百十元、僅本街店胃零星取辦而已、昨江北粉仍做八十五元、

芡實 新芡實業已上市、開開價六十六元、陳芡積貨尙充、售價不易好轉、昨市高擋陳芡四十四元五角至四十四元、其次僅售四十元左右、成交亦屬零多而整少、市面尙看來源如何爲轉移、

紅棗 天津紅棗、因受滄州紅棗跌價之影響、市亦驟然跟小、昨開普通棗頭六十五元、頭戶價五十五元、二戶四十五元、因價廉各幫均有辦去、上等貨則尙難下跌、府紅昨開二百餘包、價三十八元、至三十五元、溫台幫辦去甚夥、市呈堅定、

港貨合價不通 蔴袋仍開原盤

日昨蔴袋市況無甚榮辱、同業市場交易仍祇零星、買賣缺乏整批實銷、各廠以目下原料缺乏、供給寥落、執貨者尙不過於遷就、且以香港來貨合價不通、做開各貨均照原盤、偶有上落、不過數分至角間、故市面呆頓、二磅半新袋每百隻二百六十元、一號冲新袋二百三十元、西貢白綫袋一百五十元、成交二三萬隻、暫無特殊精采、

火腿與醃肉上市 本客去胃俱暢 售價奇貴令人咋舌

火腿與醃肉循例於重陽節後上市、故連日到貨湧旺、醃肉大都來自江北如臯淮安、釜林等處、貨推淮猪肉頭最佳、味美可口、而火腿則些自浙省金華蘭溪東陽等地運滬、以東陽蔣腿爲最著盛名、每年滬埠銷數頗鉅、甚至運銷歐美各國、因其別具風味、稱得外人所嗜、邇來香港方面猪肉奇貨可居、每斤需港幣五元、合滬幣十餘元一斤、聞之令人咋舌、故滬上醃肉亦續運往香港者、頗可獲利、昨據中央市場醃臘部某經紀人談及各貨售開市價、東陽蔣腿每担二百七十元、金華茶腿二百六十五元、金華南肉一百六十元、冲南如臯醃腿一百四十元、江北新醃肉每擔八十五元、批猪七十元、猪油一百元、鹽猪頭八十五元、本街日有大批交易、門售醃肉每元僅十四兩、

嗬赤糖價廉 去化稍活動

糖市昨日公會劃盤仍乏起色、廿四號嗬粗砂因嗬滬無市而未開出、嗬赤因價低而稍形活動、開價現貨五十六元、比上日大二角、期貨仍五十五元半至五十五元八角、DY嗬六十八元四角、與上日同、餘未開出、市形岑寂、

輪船出口期

船名	日期	公司
▲北沙青龍牛洪墅積崇明班		
利沙	每晚十一時	海昇
大華	每晚十一時	裕豐
▲崇明南門港		
茂利	每日晨八時	復興
▲南通任家港匯灣滸浦班		
大運	每晚准十時	萬和
天盛	每晚准十時	華中
明勢	每晚准十時	復興
▲常陰沙新生張黃港新港班		
海通	廿六日晚九時	海通
華通	廿六日晚九時	華興
安和	廿七日晚九時	大新
復興	廿七日晚九時	興南
▲江陰八圩天星港口岸班		
萬祥	廿六日下午四時	大華
▲口岸余家板霍家橋班		
飛快	廿八日晚九時	源盛
▲常熟崑山太倉瀏口角直班		
內河輪	廿七日開往	生昌
▲蘇州無錫常州常熟班		
內河輪	廿六日沿途靠上海	
▲川沙南北蔡橫沔班		
海隆	每日上午七時	上海
▲閔行葉榭班		
內河輪	每日上午八時開上海	
▲湖州平望南潯震澤班		
內河輪	廿九日沿途靠上海	
▲三十四號洋橋班		
內河輪	每隔二天開	利濟
▲金山平湖班		
內河輪	每隔四天班	利濟
▲嘉興秧石班		
內河輪	每隔四天開	利濟
▲南華班		
太原	廿六晨香港	太古
三泰	廿六日香港	同益
永生	廿六晨香港	怡和
葛萊	廿七日香港仰光	祿記
神光	廿七香港新加坡	祿記
開利	廿九日香港	華綸
慶元	廿九晨廈門香港	太古
四川	三十晨港新加坡	太古
明生	三十晨汕頭香港	怡和
▲北洋班		
定生	廿六晨烟台天津	怡和
盛京	廿七午威海烟津	太古
順天	廿九午威海烟津	太古
▲廈門香港泗水爪哇		
芝沙丹尼	卅一日	渣華
▲舊金山洛杉磯檀香山紐約班		
批亞士總統	十一月一日	美郵
柯立志總統	十一月七日	美郵
▲世界班		
哈立遜總統	十一月三日	美郵

棉業交易所日紗行市

期紗進意散淡 價格終又低降

交易所標紗早市開盤、因同業心思平淡、客戶進胃軟弱、而四號伊藤又有大量拋出、價格自難向上、結果收盤十一十二月均小三元至五元、一月期平、下午後市承早盤疲勢、開盤即小十元弱、而三號江商四號伊藤賣聲不絕、二三兩盤復呈軟象、結果收盤又降十元光景、在此大戶傾售聲中、全場交易當推十號丸永廿號大美吸進獨多、餘多觀望性質、祇少數賣買、聊以應景而已、成交總額爲四千二百包、

反手二十支藍鳳標準紗

前市

月期	開盤	二盤	三盤	收盤	比昨收
十一月	一·一四〇·一〇	一·一五六·〇〇	一·一五〇·一〇	一·一五〇·〇〇	跌五·〇〇
十二月	一·二〇四·〇〇	一·二〇四·五〇	一·二〇五·〇〇	一·二〇四·九〇	跌三·一〇
一月	一·二三八·〇〇	一·二三六·〇〇		一·二三八·〇〇	平

後市

月期	開盤	二盤	三盤	收盤	比昨收
十一月	一·一四〇·〇〇	一·一三五·〇〇	一·一三四·六〇	一·一三六·〇〇	跌一九·〇〇
十二月	一·一九三·〇〇	一·一六八·〇〇	一·一六八·〇〇	一·一九〇·一〇	跌一七·九〇
一月	一·二二七·五〇	一·二二五·〇〇	一·二二七·五〇	一·二二七·〇〇	跌一一·〇〇

細貨廠需甚殷 現紗漲勢見烈

現紗公會晨開廿支月琴紗價、較上日做升數元、交易尙旺、惟實銷寥無、多屬搶帽子居間互做而已、故遇小拖進、逢高脫手、價格欲高無能、但要降亦隨手拉起、是以起伏雖勁、結果平平、三十二支以上細紗、除四二支藍鳳線亦多搶帽子交易外、其他各牌高低擋均見鋒俏、蓋近日小型布廠各種線呢客銷頗旺、廠商消費激增、原紗需求遂殷、市價均被抬起五元至四十元不等、

支數牌名	開盤	最高	最低	收盤	比較
十六支金塔	九七〇·〇〇				漲一五·〇〇
二〇又大寶	九五〇·〇〇				
廿支月琴	一·二一〇·〇〇	一·二一三·〇〇	一·〇九九·〇〇	一·二〇三·〇〇	跌三·〇〇
又藍鳳	一·一八〇·〇〇	一·一三五·〇〇		一·一二〇·〇〇	漲五·〇〇
又仙桃	一·〇八五·〇〇				漲一〇·〇〇
又日光	一·一一〇·〇〇				漲五·〇〇
又豐年	一·〇九五·〇〇				漲一五·〇〇
三二支仙桃	一·四〇〇·〇〇				漲五·〇〇
又雙虎	一·三五〇·〇〇				漲一〇·〇〇
四二支彩球	一·五五〇·〇〇			一·五七〇·〇〇	漲三五·〇〇
又雙虎	一·五〇〇·〇〇				漲三五·〇〇
又藍鳳	一·五三五·〇〇				漲一五·〇〇
又日光	一·五六五·〇〇				
四二支藍鳳	一·四七〇·〇〇	一·四八二·〇〇	一·四七〇·〇〇	一·四七七·〇〇	漲一四·〇〇
又仙桃	一·四二〇·〇〇			一·四四〇·〇〇	漲二〇·〇〇
又立馬	一·四五〇·〇〇			一·四六五·〇〇	漲五·〇〇
又陽鶴	一·四五〇·〇〇			一·四七〇·〇〇	漲四〇·〇〇
六十支彩球	二·五一〇·〇〇				漲五〇·〇〇
又藍鳳	二·四八〇·〇〇				

市情一覽

金融

		比上日
大條近期	廿三便士半	
遠期	廿三便士四三七五	
美銀價	三角四分七五	
印銀現貨	六十二羅比〇一	
近期	六十二羅比〇二	
遠期	六十二羅比〇三	

●各國互滙

英美	四元〇二分半	
英滬	三辦士九六八七五	
美滬	無市	
英法	無市	
美法	一先令二辦士半	
英日	四元〇三分	
美英	廿三元四角八分	
美日	六元	

●滙豐掛牌

		比上日
英滙	三辦士六八七五	平
美滙	五元六二五	平
法滙	無市	
日滙	廿三元八七五	平
新滙	十三元	平
呂滙	十一元二五	平
荷滙	十盾五	平
印滙	二十羅比三七五	平
港滙	廿四元半	平

●內盤收市

		比上日
英滙	三辦士八二八一二五	長〇一五六二五
美滙	五元九〇六二五	長〇三一二五

●滬中行掛牌

		比上日
海關金	二元七角〇七	平
標準金	一三六六元〇二	平
中國純金	一三七二元八	平
英純金	八磅八先令	平
平衡稅	二四·五〇	升〇·二五

（以上一先令二便士半）

●電匯賣價

英滙	一先令二辦士半	平
美滙	三十元	平
法滙	一〇八〇法郎	平
德滙	七十五馬克	平
港滙	九十五元	平
日滙	一〇三元	平

（以上合國幣百元）

●錢業行市

		比上日
貼現 進	十元	
出	十二元	平
拆息	一角一分	平

●各國貨幣（單位元）

幣別	賣價	比上日
英金鎊	一五五·〇〇	跌一·〇〇
英金票	五一·〇〇	平
美金鎊	一三六·〇〇	跌〇·一〇
美金票	一六·〇四	跌〇·〇七
香港票	三·九八	升〇·〇一
法郎票	無市	
新加坡票	七·一〇	平
安南票	三·三〇	平
羅比票	四·一〇	平
坎拿大票	一三·五〇	平
斐列濱票	八·六〇	平
義大利票	〇·四〇	平
沃金票	四一·〇〇	平
暹邏票	三·八〇	平
日金票	一·五三〇	升〇·〇二

證券

●國內債市

種類	收市	比上日
統一甲種	七七·六〇	小〇·一五
乙種	六一·八〇	小〇·一〇
丙種	五九·三〇	小〇·二五
丁種	五八·四〇	小〇·四〇
戊種	五九·一〇	小〇·二〇
九六公債	無市	

●華商股票

類別	實買價	前市成交價
南洋烟草	一五·〇〇進	一五·二五
又	一五·二五出	一五·二五
新新公司	三·八五進	三·九〇
中華書局	三·七五進	三·七五
中國內衣	八·六〇進	八·九〇

●中西股市

股名	上午收價	下午週五交割無市
新亞藥廠	二四·七五進	二五·〇〇
又	二五·〇〇出	二五·〇〇
交通銀行	六六·〇〇進	六五·〇〇
浙江興業	八六·〇〇進	八七·〇〇
中華銀行	一〇·二五進	一〇·二五
又	一一·〇〇出	一〇·二五
大生第一	一七·二五進	一七·五〇
又	一八·〇〇出	一七·五〇
民誼藥廠	九·〇〇進	二〇·〇〇
五洲藥房	三五·五〇進	
國際信託	一八·六〇	
上銀公司	二六·五〇	
揚銀公司	二一·五〇	
四海保險		
企業公司	四·七五	
中營公司	六·九五	
業廣公司	一〇·八〇	
中和公司	一五·九五	
英聯船廠	二七·五〇	
會德豐	七七·〇〇	
公共汽車	一七·九〇	
自來火	一六·四〇	
又新股	一五·九〇	
德律風	四一·七五	
電車公司	四四·〇〇	
鋼業公司	二五·二五	
中國墾植	二一·二五	
祥泰木行	三七·五〇	
電力優先	一二九·〇〇	
滬業公司		
怡和紗廠	三七·二五	
信和紗廠	八·〇五	
英達區	一七·六〇	
英渣華	三一·七五	
志摩		
陳氏	〇·七七	
克羅華	二·五三五	
蘭格志	三一·七五	
橡皮信託	八·六〇	
薛納王	一·四四	
加倫丹	〇·九二	
太拿馬拉	三·〇五	
地傍	一·四一	
橡皮	二〇·四五	
可太把路	四·九〇	
開平	三七·〇〇	
三星地產	七·五〇	
電力公債	八八·〇〇	

紗花

支數牌名	價格	去路
四二支雙馬	一六八〇·〇	溫州
又五福	一四〇〇·〇	香港
又飛虎	一四七五·〇	同行
三二支大發	一三一〇·〇	香港
又金雞	一三四五·〇	又
二〇支雙馬	一三二一·〇	同行
又又	一三九〇·〇	又
又又	一三九一·〇	又
又外棧又	一三八五·〇	香港
又又	[illegible]	又
又又	一三八六·〇	同行
又廠單天女	一二九〇·〇	又
又又	一三一〇·〇	香港
又雙地球	一二五〇·〇	又
又特金城	一三七六·〇	又
又又	一三七〇·〇	又
又牧羊	一二九〇·〇	又
十支紅雙馬	一〇一〇·〇	又
又雙地球	九〇五·〇	同行
又又	八九五·〇	香港
又得利	八三〇·〇	又
又又	八二五·〇	又
又童子軍	一〇一五·〇	同行
又又	一〇一〇·〇	香港
又彩寶鼎	九五五·〇	同行

●外棉電訊

		比上日
美棉 十二月	九·六〇	平
一月	九·五〇	跌〇·〇一
三月	九·五六	跌〇·〇二
五月	九·四六	跌〇·〇二
七月	九·二九	跌〇·〇一
十月	八·八七	跌〇·〇三
現貨	九·六五	平
英棉	廿四收市	比上日
三月	七·四〇	升〇·〇三
印棉	廿四收市	比上日
平加爾	一三七·五〇	平
亞婦拉	一六八·二五	跌〇·五〇
白洛去	一九一·七五	升〇·二五

米市

崑山新粳	七三·〇〇
又又	七〇·〇〇
又包	七一·五〇
青浦客種	七五·〇〇
又又	七四·〇〇
又百哥	七二·〇〇
角里野稻	六八·〇〇
又又	七七·五〇
崑山杜尖	六五·五〇
又又	六四·五〇
又包	六九·〇〇
溧陽白元	六六·八〇
宜興又	六六·五〇
丹陽又	六四·四〇
安南粳米	六三·〇〇
西貢一號	六七·〇〇
又二號	六三·〇〇
又又	六一·五〇
暹邏二號	六〇·五〇
又又	五九·〇〇
火絞米	六六·二〇
又又	六二·八〇
小絞米	六〇·〇五
又又	五九·三五
東京尖	五七·八〇
又機米	[illegible]
西貢碎米	[illegible]
又又	[illegible]
蕪湖尖米	五九·〇〇

雜糧

本廠豆油	八〇·二五
又又	八〇·五〇
青岐又	七七·〇〇
膠州又	七四·〇〇
又又	七四·五〇
又生油	七〇·〇〇
又又	六九·〇〇
又又	六八·五〇
烟臺又	九七·〇〇
青島又	九八·〇〇
又十二上	九七·五〇
又又	九八·五〇
又又	九九·〇〇
又十二下	一〇一·〇〇
又又	一〇〇·五〇
又又	一〇〇·五〇
又十二上	一〇一·五〇
九江運豆	[illegible]
天津金元豆	[illegible]
青島黃豆	[illegible]
桑園又	[illegible]
牢石莊又	[illegible]
大場又	[illegible]
太倉又	[illegible]
吳江揀青	[illegible]
南翔青蠶	[illegible]
又	[illegible]
漢口荒豆	[illegible]
江北又	[illegible]
崇明沙	[illegible]
西貢苞米	[illegible]
又	[illegible]
黃渡又	[illegible]
青中豆餅	[illegible]
青島生仁	[illegible]
浦鎮白麻	[illegible]

華興商業銀行

資本金：五千萬圓（全額繳足）
公積金：一百四十九萬圓

辦理各種存款匯款及銀行一切業務 利息優厚手續簡捷

總行 上海百老滙路 電話四六二九三（夜間及假日兼用）
分行 南京建康路朱雀路角 電話二二四八〇一三
辦事處：鎮江中華路（電話一一四一五）
支行 蘇州觀前街 電話三〇一一 杭州新民路 電話一七〇一三 蚌埠二馬路 電話一三一

新天地

「活猴王」演出人生悲劇：婚變—張翼鵬韓素秋爭鬥中

·天行·

「活猴王」張翼鵬

張翼鵬，這位南派武生行後起的唯一霸才。他是「武生泰斗」蓋叫天的文郎，衣缽既出乃父眞傳，又兼鍛鍊工夫異常深厚，因此武工卓絕，造詣不凡，長靠短打，無所不擅，演猴子戲身手矯絕，超羣出衆，更是他獨特的專長。年前久隸大舞台，主演「西遊記」連台戲達三十餘本，「活猴王」名揚衆口，大紅特紅，確屬實至名歸，是當前梨園界大足睥睨一時的傑出人才。

他從大舞台因故輟唱以後，至今時逾半載，經久息影，出演無期；而他在家庭方面，前兩天驀地風波突作，和他「內子」韓素秋竟爲夫妻反目而至於各趨極端，發生協議離婚的變端。這幕人生悲劇的演出，他們倆該是多麼地不幸呢！

韓孃家風「騷在骨子裏」

這裏從頭說起，在敍述他們婚因由之前，且先寫一些當年結合的情形：這還是去年春季的事，翼鵬和素秋在大舞台同唱戲，「西遊記」這齣連台本戲，「活猴王」固屬獨出風頭，唱得非常之紅；而這位號稱「脫派」名旦的韓素秋，如盤絲洞出浴之類大跳香艷肉感的表演，也會膾炙人口，風魔了無數色情狂的觀衆。就劇藝說來，素秋年方及笄，工力尚淺，固屬無善足述，但她那樣「得天獨厚」的美艷芳姿，和冶媚動人的極風騷的舞台作派，只是不但與「費同宗」韓雲珍（早年曾以「騷在骨子裏」稱譽於時）可稱後先媲美，而且大有吃癟白玉霜的可能。

英雄愛美人，美人亦愛英雄，惺惺相惜，人情之常。翼鵬和素秋日久同台，朝夕相共，彼此志同道合，又兼才藝相當，這樣就在兩心傾愛下邁步前進，很快地踏上了戀愛的頂點。起先兩下開始論婚，雙方家長都不以爲然，極表反對，這雖不足動搖他倆堅決的心願，但在事實上結婚喜劇，因此受阻，卻就未便公演了。後來，直到素秋腹部發生變化，膨脹日甚，這才於木已成舟，迫不容緩下，出以大宴親朋公開宣布的方式來代表結婚一幕的演出。——而素秋在婚後不足四月工夫，她亦就有一個小素秋產出了。

英雄美人 生米煮成了熟飯！

離婚糾紛當事人韓素秋「大英節烈」劇照

不再唱戲·交際——韓素秋接受結婚條件

常在正式結合之前，翼鵬會對素秋提出兩項條件：第一，在交際方面，應對外界「朋友」斷絕往來；第二，婚後應即脫卻歌衫，不再唱戲。素秋傾心相從，她是無條件的接受了。

隨後，爲了她的母親對第二點表示異議，責成素秋至少非再給她唱戲兩年不可；以致乃母與翼鵬之間，一度曾大起爭執；結果，經翼鵬讓步，允許素秋給她母再唱一年，才得相安無事，和平解決。

三記猴拳 結棍異常

不久以前，素秋膺聘赴漢，去唱了四十幾天；約滿回滬，又即加入「天蟾」，排日登台。她爲母親唱戲賺錢，也算盡了一點孝心，似這樣安居樂業，原屬很好；不料只對外不無交際的事，突然引起了翼鵬的誤會。前兩天，在家裏但經一言不合，翼鵬就此如「鬧天宮」般大發雷霆，狠狠地將她毆打起來，當時雖經旁人急急勸解，素秋卻已吃了他三記結實的拳頭。「活猴王」非同等閒之輩，他這捉妖拿怪的猴拳自屬結實異常；素秋因此嬌軀負傷，哭哭啼啼，奔回娘家，決意對他提起虐待傷害之訟，作爲要求離異的張本與前奏。

離婚條件，要求贍養費萬五千元

這場家庭風波，鬧得十分嚴重。親友們聞悉其事，爭起排解；結果，雙方各趨極端，事實上非離不可，實已沒有重合可能。這兩天，正在一位劉律師那裏同作判袂辦法的協議。目前所成問題的是素秋向他提出了要求給予贍養費一萬五千元的條件；而翼鵬的表示，既說自己半年多沒有唱戲，無此鉅款；且認素秋有其去處，還須責成她負担償付若干損失的責任。因此南轅北轍，背道而馳，彼此條件相去太遠，一時恐尚難望解決。

這兩位舞台情侶，好姻緣倘如有始無終，誠然不幸得很。據他們親友觀察：翼鵬對她交際上的觀點，當係出諸誤會，由此一發難止，實屬憾事。關於離異的條件，就情勢言之，素秋宜非絕對讓步，或竟接受他一點意見不可，要不然，也許不易就作澈底的解決。至其最後結果，究屬如何，這就未便懸測，只能等候事實作解答了！

銀鴿 來自好萊塢

不談戀愛·不結婚 「處女會」的信條

·羅羅·

最近好萊塢有十二位女星發起組織一「處女會」，會中最重要之信條，爲「在達到明星地位之前，不談戀愛，不結婚。」由Patyicia Ellis領銜發起，參加者，計有麥妙爾（Jean Muir）安泰露易絲（Anita Louise）裘恩曇高倫賽（Mangaret Lindsay）泰維絲（June Tavis）奧麗薇哈佛蘭（Olivia de Haviland）羅賽玲曼可絲（Rosalind Marquis）倫黛葩麗（Linda Firry）琪恩馬丹（Jeanne Madden）卡洛兒賀姬（Carol Hugee）曼麗威爾絲（Marie Wilsie）及包維爾蘿芭（Beverl Ropert）至於此中人是否皆爲眞正處女，則是疑問矣！

近有名魏與倫者（Lawrenee Vloran）具狀洛杉磯高等法庭聲稱：彼於一九三六年曾編製一劇本名「如此」（So What），寄與米高梅影片公司，該公司迄無答覆；惟最近發覺米高梅出品「歌場中一夜」（A night at the opera）一片中許多場面及對白全係取給於所投「如此」之劇本中，故特對該公司提出控告，要求百萬元之損失賠償。魏氏並稱：渠所用筆名爲「Lawrenee Wayne」及「Larry Wynno」。魏氏現在支加哥「一實報」充任「另外一頁」附刊主筆。

誰是十全十美的美人

根據好萊塢美容家歐爾和茲里最近發表的意見，所謂「銀幕上十全十美的美人」必須身體各部份均具有健美的條件，在目前要物色這樣一位演員，還是不易找到，下面所提到的幾位女星，都是各有其美點的，如果這些美點，薈萃于一個人身上，那便是十全十美的美人了。（一）露搖姬勒的腿。（二）卡洛朗白的腰。（三）瑪琳黛德麗的眼睛。（四）嘉寶之鼻。（五）瓊克勞馥之手。（六）瑙瑪希拉之髮，（七）瓊白朗黛之膚。（八）梅蕙絲之臀。（九）凱薩蘭茜之背。（十）安哈婷之嘴。

劇話

人才日下之故 ——譚梅責任甚大—— ㊀

昔在京報劇話一再申明演劇以性靈爲主，一切文學藝術書畫莫不以幼稚機械的摹仿，Imitation爲大忌，況劇場之上一切是立體的，生命的，而可以刻畫步趨爲事乎。時習生者無不譚，習旦者無不梅，各路人才皆爲此二派所遮閉，而譚梅之本格精神亦掩沒不彰，因此二人之藝，乃忠實於劇而成，若先有「老老譚」「老小梅」以供其標榜，則亦不成其爲譚爲梅矣，以此兩偶像而致於戲劇無靈魂，劇場無組織，老衲是以一再大聲疾呼，袁寒雲力贊之，且復高揭兩語曰：當摩劇中人，勿摩「摩劇中人者」，誠顚撲不破之名言，亦稍具理性者所易解。

吾與伶界各界談及此事，伊等雖表同情而有其不得已，㊀藝術上若不仿前人，遽言創造實屬不易，㊁營業上有名派字號易於號召，此局中人之苦衷，亦不能加以體察。

戲劇學閒

新奇怪誕的「洪荒時代」

——演述一百萬年前的人類生活

聯美出品 南京映 田香草評

「洪荒時代」（One Million B.C.）是一部描寫原始人類的種種生活情況，這種題材確是新闢出來的途徑，可以用「新奇怪誕」四個字包括了全片的一切。

故事敍述現代之若干爬山遊客，遇暴風雨避入山洞，見一年長之科學家，彼依據洞中之雕刻物而談及往日之典故：

在盤古時代有樂克及希爾兩族比鄰居住，前者野蠻凶猛如同獸畜，後者則較爲開化，且重人道。樂克族領袖爲亞可巴（小郎却乃飾），一日因故將其子譚麥（維多麥丘飾）擊倒，漂流至希爾族境內，恰值該族少女龍娜（卡洛兒蘭蒂絲飾）將其救起。譚久住思家，遂攜龍娜同返，時其父已成殘廢，譚遂任領袖，正與龍將所學教導民衆。不料適火山崩裂，龍娜忽忽逃回故里。譚等跟隨其後；時有怪獸攻擊希爾族人。譚乃召其部衆合力抵禦，卒將怪獸降伏，兩族遂和好融洽有如一家焉。

首段插入爬山游客一節，雖是主中之賓，但決不可省掉，因其具有振移推轉觀衆目光的力量。

因爲劇情是敍寫公元前一百萬年的人類，旣乏考證，又無典據。而人物的形態個性更難刻繪，所以觀衆不能過分苛求。用批判的眼光來說：佈景的新奇雄偉，可以說是獨步，尤其是山崩地裂一場，如同眼見。缺點是在所有的演員身上，我們沒法看到更明晰的初民性格。而且更無從證明這些盤古時代的人民，和目前在非洲中部的蠻族，有什麼顯著的「時間距離」？倘若沒有那幾隻用人工裝製而成，喚不出名稱的爬蟲異獸來點綴支持，我們所能看到的是甚麼？

同時，本片始終不能融蝕觀衆的情緒，所以自始至終觀衆都未能忘掉這是一部戲而已。

看完本片，很容易使人想起昔年雷電華公司出品的「金剛」（King Kong），不過拿情節的緊張和動人來說，本片無論如何都及不上「金剛」。

上海新片

有意想不到之效力：失戀病防止法

獻給青年士女們！

·余奇·

人間最淒苦之病症，莫如青年人所最易犯患的「失戀病」，藥石難投，良醫束手。此疾爲害之烈，大則驅使患者上吊，投黃浦，一生就此無聲無臭的宣告蓋棺論定；輕則使人意志趨向頹唐消極，萬念俱灰，毫無進取之心，如同廢人。「失戀病」之爲禍於社會，誠可謂既深且巨，然而有沒有防止避免的方法呢？

敝人費盡心血，歷時五小時又六分七秒五分之二，始發明專治失戀之方單，自覺濟世救人之功，決非目前一般「見錢眼開」「小病當大病醫」之醫師所能企及於萬一。同時因鑒於浮溺愛河苦海中之青年，日益增多，故即日公諸於世。俾已患者霍然而愈，後來者知所警惕趨避。閒話少敍，言歸正傳：

㊀病源概述——年少氣旺，情感最盛。一見了異性，手足即如同觸電，由「感」生「情」，由「情」起「愛」，日積月累，即此成疾。倘男女雙方，才貌相當，門戶相合，則此疾一變而爲人間大喜事，無所謂病矣。最堪憐者，一般癩哈蟆偏喜作天鵝肉之想，窮廝子恰鍾情於富千金，悲劇由是產生，而殉情自殺者比比可見。

㊁預防方法——有二：（甲）「知己知彼」：患者未陷入情網之前，即應細察對方之年齡，性格，財產，學識……是否與自己堪稱相當。否則宜及早抽身，遲則煩惱愈來愈深，結果仍難以討好。（乙）「寒暑表戰」：既不幸而誤墜愛河，則惟有硬拚到底，置成敗於不計，但須注意者，此時應平心靜氣，觀察對方之態度，彼以一分情待你，你還報她一分好感。她對你祇有三分好意，你決不可報以三分一釐。猶如「寒暑表」之隨天氣升降。她熱至百度，你亦高升到頂點？她冷到零度，你亦降爲冰凍。結果雙方俱無損傷。但此一層非理智極强者不易做到。

倘能按照上列兩法實行，則人間永無「失戀」之痛苦，黃浦江底何來如許枉死之浮屍？即富士山頭亦絕無殉情之冤魂矣！願天下青年男女讀本文後，轉告他人。功德勝過唸一百句阿彌陀佛。

菊苑

花旦時期之歐陽予倩

·沙霧·

歐陽予倩以留學生之姿態，由致力劇話劇而平劇而電影，運垂二十餘年，始終如一，未易初衷。回溯十餘年前，予倩由票友下海，搭三馬路亦舞台（即今新惠中旅舍舊址）搬演其傑作「寶蟾送酒」「晴雯撕扇」等劇，表情細膩，身段活潑，其藝之精，迥異常流，一時輿論翕然，內行中人，相顧失色；其實予倩研究舊劇，曾下苦功，藝術之修養已深，技巧流露自屬不凡。予倩之花旦戲，多避其一己之聰明，不斤斤於仿效，另創一格，自具優長，愚嘗謂觀予倩劇，如讀紅樓夢說部，如誦西廂記艷曲，處處流露旖旋風光，令人低徊不盡，其爲藝也，豐諸行文，尋章摘句，動中繩墨，而不爲格律所限，隨時隨地，流露神來之筆，所謂信手拈來，都成妙諦，惟予倩有此佳境，有無妙詣，此則非關工夫，天才爲之也。今之平劇界揭櫫「天才藝人」者夥矣，然如予倩副其實者，能有幾人？且平劇爲圖案式之活動形意畫，舉手投足，顧盼動止，雖有定程，而難在合乎尺寸，恰到好處，遂感分際不可，不及亦不可，差以毫釐，則謬以千里；惟有天才者，能於法度之中，運以巧思，闡發精微，而動輒合乎美觀，古人所謂神而明之，存乎其人，此一境界，豈俗伶所能知？若予倩者其庶幾乎！予倩唱工，參得吳彩霞江夢花之長，後更力仿梅腔，以吳江之聲奏婉華之腔，無轉折不靈之處，有抑揚婉轉之勝，嗓非絕佳，而歌來彌覺動聽，共自編之紅樓劇，計有「寶蟾送酒」「晴雯補裘」「晴雯撕扇」「饅頭菴」等五六齣，運用巧思，譜諸管絃，淋漓盡致，維妙維肖，人知紅樓人物，最難摹擬，蓋因各人個性不同，思想各異，深情幽意，恆流露於一顰一笑之間，故表演者非有大智慧而長於內心表情者，殆難稱職；予倩演來，絲絲入扣，不覺其火，不覺其瘟，如「寶蟾送酒」「饅頭菴」等，仍能見之於今日之紅氍毹上，列爲花旦名劇，予倩之功，不可歿也。予倩目患近視甚深，且予思滿面，扮相不佳，爲其一大缺憾，渠亦自知弱點，故不久即告輟唱，其表演時期之暫，爲南北伶工中第一人。年前滬上救濟難民協會，演劇籌款，適予倩客滬壖，有請其串演一劇者，予倩已首肯，後惜以故未果，戲迷咸爲怏怏，正嘆眼福之不佳也！

梨園捷報

老軍

◇「更新」新新李萬春藍月春等挑串後，昨午又有李菊儂，沈曼華，裘盛戎，谷玉蘭等乘盛京輪抵滬，當分別下榻更新後台。

◇王少樓患足疾，紅腫殊甚，昨已開刀。于宗瑛患上海病，但尙力疾登台。

西廂

（四六）綠窗憔悴

陳靈犀撰文 吳一舸畫意

「一個蘭閨畫閣，眼睜睜愁懷，寄情柳色，望春吁嘆，哎！一個却沉沉相思，掩卷傷情，花月無聊，綠窗憔悴，奈嶠橋路隔，阻若雲山萬重，兩地相思，只有夢中相與了！」

紅娘忖忖暗語，眼睫上已懸淚瑩瑩；走近書齋，躡步跨上石階，纖手觸破窗紙，悄聲兒窺視，滿室氤氳，書案狼籍，隱約中見君瑞面色枯瘦，擁被吸噓，傾頓神態，如病難挨，俯枕啜立，嗚咽腸斷了。

紅娘輕敲窗櫺，移步姍姍，踱進門坎，笑盈盈挽袖掩口，君瑞，驀的躍起驚喜如擬；

「哎呀！紅娘姐！……等得我望穿秋水了！」

說着爲紅娘移座，喜不自禁；

「昨夜承你指教，我眞銘心不忘盛情，只是小姐，她可有什麼話說？」

紅娘故意含笑不語，竟自流盼四壁，悄然背立。

「紅娘姐！小姐到是有甚話說！」

「小姐嗎？我可不說與你聽！」

「紅娘姐！不要再納悶人了！」

紅娘低目見君瑞頻頻頓足，不禁輕輕暗笑；

「小姐嗎？哼！也同你一樣了！昨夜聽琴回去，便鬱鬱不樂，夜深時分，便叫我來探望你，她神思恍惚，銀紅輟綉，對燈吁嘆，愁苦不禁了！嘴裏只是叨嘮着你的名字，一夜都不曾眨眼呢！」

名導演亞夫勒斯奇柯導演賴甯立摩的小說改編電影的聯美鉅片「乘風而駛」（Tosailon the Wind），在全世界公映的售座紀錄。計爲票價所入一千二百萬元，觀衆約一萬五千萬人；這不用說是好萊塢影片有史以來的最高售座紀錄。此片公映以前的最高售座紀錄片是一九三八年「白雪公主」，收入約九百萬元，觀衆約一萬二千萬人。這樣好的成績，不但是公司意料不到，就是原著人也爲之驚異，賴甯立摩的小說，化六角五分的電影劇本的銷路，頓時壓倒一切別的書籍；由這影片公映起，兩個月之內，賣了五十萬部，這是「乘風而駛」的總發行所維爾遜書店發表的。

美國青年數百萬，最近名有註冊，作入伍之準備，俾受軍事訓練，電影明星之參加註冊者：有羅勃泰勒，劉亞理司，詹姆士史都華，湯尼馬丁，羅勃脫揚，平克羅司貝，唐阿曼契，亨利方達，泰倫寶華，凱爽羅密，李滋三兄弟，吉勃寒爾，史本賽屈萊斯，歐文祐都等四十八人。著名影星如克拉克蓋博，加萊古柏，考爾門，保羅牟尼，加萊葛蘭等因已過法定年齡，未克參加。

綠蓬仙館戲曲雜談（下）

十九 譚派老生遲世恭

所以書上說：「人樂有賢父兄」。世恭若不是有懷抱大志的祖父，怎能結成這樣的大瓜呢？不然的話，照他的年紀，要與余馬二派，也只好學翻板的呀。世恭因爲倒底年輕，現在學的譚調，還未能到情緻的奧妙境界，然而已竟得了大好處，就是循規蹈矩，全守老譜，絲毫壞味邪味都沒有；根基既然打得正，再加工夫，再加歷練，十年以後，便有坐頭把交椅的希望了！（等到余馬二派都唱臭以後，那時自然譚派獨存。）愚下聽他捉放，「嘆調」，「拔尖」，全有，念字，行腔，也穩當；但「聽他言」一段，「一輪明月」一段，仍不免有余叔岩的成分；因爲北京余調盛行，唱片播音又多，耳濡目染，不知不覺就有了余味。世恭一家既立志要學譚派，以後務必把余調，完全取消，余比譚相差太遠了；我今提出一句來證明，余叔岩的唱片「宿店」頭一句「照鏡下」下字腔，花的還要得嗎？老譚唱這句是這樣嗎？我不必多說，改了纔好。有人說道，不唱花腔不能賣錢，哦！那末，就別說學譚好了，愚下又聽世恭播音機中的「洪羊洞」，這聽的再清楚沒有，字字聽得眞切，一個小音小腔都不露掉，嗓子在播音增大中，顯着寬大得多了，先前幾段很平正，有點譚味，到「自那日」一大段快三眼，就非常之亂，雖譜太遠，陰陽平很有幾個字唱倒，將死時大段散板，還是大路調，這時已十一點鐘，加上台下許多色鬼急於要看吳素秋的紡棉花，有表現不要聽的譟動，於是世恭更不能安心唱好了。「好聽不如好看，好唱不如好色」。這是千古同慨，然而世恭對於「洪羊洞」，應再細細研究一下，尤其「自那日」一段。

其餘，世恭的扮相很有台風，個頭長短肥瘦適中，台步已應有盡有，做工尙不能深刻，這是程度關係，再過十年再看，老生首席雖不敢保，第一流的地位，總是靠得住的。臨末了我忠告一句話，唱腔和字眼，須要下心研究，好與學譚的口號，名實相符。

游藝日曆

◇電影◇

院名	戲名	主演者	類別	說明書	批評	時間	價目（日/夜）
大華	幼年安迪生	米蓋羅納	歷史	明日	批評	二·三〇 五·三〇 九·一五	一元四角 三元五角
大光明	青鳥	秀蘭鄧波兒	神話	甲	乙	同上	一元四角 三元二角
南京	洪荒時代	維多麥丘 卡洛蘭蒂絲	社會	乙	乙	同上	同上
國泰	鶯妒花愁	安秀蘭	文藝	乙	丙	同上	同上
大上海	泰山得子	韋斯摩勒	探險	乙	甲	同上	九角至二元
巴黎	夜開花	宋雅海尼	溜冰	丙	丙	二·三〇 五·〇〇 七·〇〇 九·一五	六角至一元一角
麗都	金城鐵騎	埃洛爾茀林	武俠	乙	甲	同上	同上
光陸	龍鳳新配	愛蘭鮑慧兒	愛情	乙	乙	同上	同上
金門	南道夫留學記	勞萊哈台	滑稽	丙	丙	同上	同上
杜美	鐘樓怪人	却爾斯勞頓	社會	乙	甲	二·三〇 五·〇〇 七·三〇 九·一五	四角 七角伍分
平安	皇家飯店	伊莎密蘭黛	社會	乙	丙	同上	六角 一元八角
九星	浪漫夫人	曼兒奧倍郎	愛情	乙	丙	一·〇〇 四·三〇 七·〇〇 九·一五	二角 三角
卡爾登	賊王子	陳雲裳	粵語	丙	丙	一·三〇 三·三〇	五角 七角
滬光	觀世音	張翠紅	傳記	丙	丙	二·三〇 五·〇〇 七·〇〇 九·一五	七〇 一〇〇 一四〇 八〇 一二〇 二〇〇
金城	秦淮世家	周曼華 舒適	社會	丙	丙	二·三〇 五·三〇 九·一五	同上
新光	刁劉氏	顧蘭君 孫敏	傳記	乙	丙	二·三〇 五·三〇 九·一五	同上
國聯	合同記	李麗華 梅熹	傳記	丙	乙	二·三〇 五·〇〇 七·〇〇 九·一五	一元
中央	秦香蓮	張翠紅 王元龍	傳記	丙	丙	二·三〇 五·〇〇 七·三〇 九·三〇	四角 五角 六角
西海	邊城壯士	倫道夫史谷	武俠	丙	丙	三·〇〇 五·〇〇 七·三〇 九·三〇	二角 五分
辣斐	神探第九號	羅賓笙	神怪	丙	丙	二·三〇 四·四五 七·〇〇 九·一五	四角 六角
光華	梁山伯祝英台	張翠紅	傳記	丙	丙	二·三〇 五·〇〇 七·三〇 九·三〇	二角 三角五分
明星	新金山	泰羅鮑華	社會	乙	乙	二·〇〇 五·〇〇 七·三〇 九·三〇	三角 二角五分
浙江	小人國	馬蒲立區	卡通	丙	丙	二·三〇 四·四五 七·〇〇 九·一五	四角 五角
恩派亞	花魁女	陳燕燕	傳記	丙	丙	二·〇〇 五·〇〇 七·三〇 九·三〇	三角 五角五分
榮金	化身姑娘	袁美雲	滑稽	丙	丙	同上	三角
山西	梁山伯祝英台	張翠紅	傳記	丙	丙	二·三〇 四·三〇 七·〇〇 九·〇〇	二角 三角五分
亞蒙	瀟湘秋雨	陳雲裳	傳記	乙	甲	二·三〇 五·〇〇 七·一五 九·三〇	四角
卡德	美人計	王元龍	傳記	丙	丙	二·三〇 四·三〇 七·三〇 九·三〇	三角
滬西中華	閻惜姣	貂班華	傳記	丙	丙	二·〇〇 四·〇〇 八·〇〇	三角 四角
百老匯	戀之歌	瑪泰愛歐脫	歌唱	丙	丙	二·〇〇 七·三〇 九·三〇	三角 四角
金光	芝加哥大火記	泰羅鮑華	歷史	乙	乙	二·〇〇 四·〇〇 七·〇〇 九·〇〇	三角 四角

◇話劇◇

院名	戲名	主演者	類別	說明書	批評	時間	價目
辣斐	葛嫩娘	柏李 徐立	歷史	丙	丙	三·三〇 八·三〇	五角 七角 一元 五角
璇宮	慾魔	唐若青 孫景路	歷史	丙	丙	三·〇〇 八·〇〇	四角 八角 一元 六角
綠寶	上海大觀	田心 王雪艷	愛情	丙	丙	三·三〇 八·三〇	六角 八角 一元 二角

◇京劇◇

院名	戲目	主角	時間	價目
黃金	托兆碰碑 連環計	新豔秋 茹富蘭 周嘯天 俞振飛	晚六時	五角至三元五角
更新	暫停	李萬春 王鴻福 李菊儂 藍月春	同上	三角至三元
卡爾登	陰陽河 明末遺恨	麒麟童 王熙春 高百歲 姜雲霞	同上	七角至二元五角
天蟾	八黃天霸 九	陳鶴峯 趙松樵 [illegible]	日一時	二角至一元五角
共舞台	甘露寺 濟公活佛	趙如泉 白玉艷 金素雯 王少樓	同上	二角至一元六角五分
大舞台	大名府 神逐劍俠	林樹森 [illegible] 張淑嫻 湯備亭	同上	三角至一元六角

◇地方戲劇◇

院名	戲目	主角	類別	時間	價目
浙東	新殺子報 靈過天青	筱丹桂 賈靈鳳 張湘卿	越劇	日二時 夜八時	三角至五角 八角
皇后	喬太守 蔣老五	姚水娟 李豔芳 邢湘 陳素娥	越劇	日二時 夜八時	三角 八角 五角 八角
大來	王千金 安邦定國	馬樟花 袁雪芬 錢妙花	越劇	日一時半 夜七時半	二角至八角
新都	陸雅臣	施春軒 筱春英 張美雲 楊美蓮	申曲	日二時半 夜八時半	三角至五角 一元
大中華	殺子報 苦海無邊	筱文濱 筱快 王雅琴	申曲	日二時半 夜八時半	三角 五角 一元

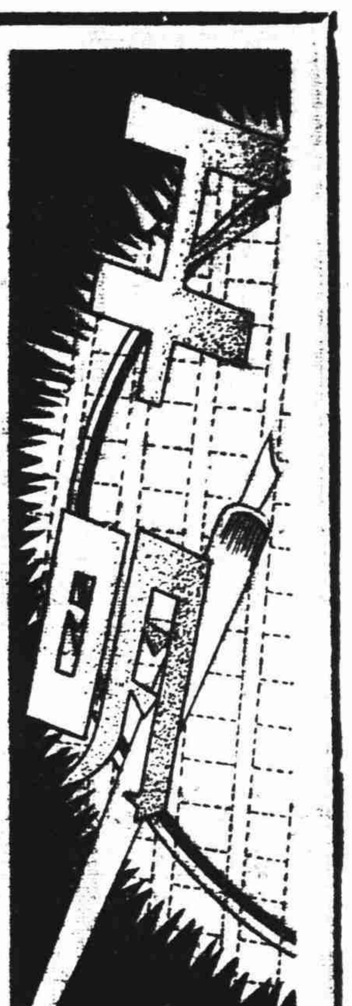

談唐少川

麥霄漢閣談薈

袁項城手下第一個「老北洋」是唐少川，除徐菊人外當以唐爲最早，自袁任朝鮮商務委員時已相隨矣。其後袁氏由侍郎巡撫而北洋大臣，唐則由津海關道而京卿而侍郎尚書。到了辛亥一個時局的大轉變，唐老先生與北洋派的關係亦發生九十度的大轉變。老袁總統初任時，他爲國務總理，被攻擊一怒而去，直到黎任投爲外交總長，又被北派排擊不能到任，其最不相投者乃段芝泉；段與唐爲袁系文武兩巨星，而末路竟成水火，此已奇矣。及段逝世，唐且輓以聯云：『憶昔風雨飄搖，誼切同舟方共濟。痛今山河破碎，忍教與世竟長辭。』詞頗不佳，而『同舟共濟』於事實得其反，唐段乃最不肯共濟者也。

郵傳部初創時，張百熙爲尚書，唐爲侍郎，張乃老翰林老資格，唐雖後進而與翰林並非一個系統，故毫不客氣，關於用人創制，一切主張不同。丞參等重要職員，張主用時務名流，唐主用留學生，相持不下，被清廷帝后所聞，降旨一併申飭，張不久抑鬱而終，唐挽云：「好我同車，歎惜蘭臧成往事。」「斷金攻錯，誰知韓范本交親。」筆仗語意均佳，勝於輓段多矣。

關於雜文

·郁文然·

最近，文壇上有人提出了「重振雜文」的口號，的確，自從魯迅先生過世以後，雜文界固已失去一個國手，而不久又因戰事關係，若干作家徙轉各地，致雜文一項，遂漸銷沉下去，直到目前，已在若有似無之間，所以「雜文」之值得「重振」，在現階段的文壇，大概不會有人反對的吧？

不過一種文體的產生，必有其根源，今日的雜文，究非無因而至；溯自戊戌政變以後，一般文人，因有感於時事日非，都相率操筆爲評論之文，刊於報上，比較著名的，如梁任公的政論，嚴復的時評等，都含着極濃重的文藝氣味，而其轂逸流利的作風，於政論中別成一格，積時既久，風氣所播，全國爲之景從，降及文學革命運動興，刊物的出版，一時如雨後春筍，且其中均另設「雜感」一欄，以容納一般人對於社會，政治，教育各方面的討論，這些文字，形式上大抵是短小精悍，其內容則或爲暴露，或爲諷刺，惟其文字的技巧，都很質樸而略如隨筆，不比後來，作者都極力求其曲折而晦澀，這自然是由於政治方面限制之故。

說到雜文方面最成功的作者，當然要推魯迅先生，他一生十幾本的雜文集，實爲文壇上無價瑰寶，而後來的作者，因爲寫不出像他那樣博古徵今，和辛辣，犀利的文字，故多知難而退，改走他途，不知萬事決非一蹴可成，只要寫作雜文者以始終如一的精神，孜孜不倦地向前學習，那麼，「雜文」才有眞正「重振」的一日。

阮步兵與陶彭澤

秋雨梧桐館筆牘

「採菊東籬下，悠悠見南山，」此陶淵明「飲酒」詩中名句也，『名句』固不容否認，然使淵明家無田園而爲一窮光蛋者，則飲酒已嫌浪費，安能如此坐享清福？故隱士可爲，其附帶條件，必須廣有田園，則『撫孤松而盤桓，眄庭柯以怡顏』之外，喝喝老酒，採採菊花，當然非常『寫意，』而可『悠然』自得矣。不然，縱有許由巢父之志，而一家八口，須仰事俛畜，果腹猶岌岌不遑，豈有閒情逸致賞菊看山哉？阮步兵因家無田園，雖嗜飲與淵明同，其捉衿肘見之狀，卽一望而知，試讀「詠懷」詩，如：「秋風吹飛藿，零落從此始。繁華有憔悴，堂上生荊杞。驅馬舍之去，去上西山趾。一身不自保，何況戀妻子！」又：「登高臨四野，北望青山阿。松柏翳岡岑，飛鳥鳴相過。感慨懷心酸，怨毒常苦多。……」窮酸之氣，溢於言表，同爲隱士，苦樂懸殊。

筆者似與淵明無緣，「晉書陶潛傳」雖曾讀過，印象並不深刻；而於步兵，則極其拜倒。因其行爲率眞，絕無扭捏作態之意，「晉書阮籍傳」：「籍又能爲青白眼，見禮俗之士，以白眼對之。及嵇喜來弔，籍作白眼，喜不懌而退。喜弟康聞之，乃齎酒挾琴造焉，籍大悅，乃見青眼。……籍嫂嘗歸寧，籍相見與別，或譏之，籍曰，禮豈爲我設耶？鄰家少婦有美色，當壚沽酒。籍嘗詣飲，醉，便臥其側。籍既不自嫌，其夫察之，亦不疑也。……」

「青白眼」之作法失傳，自是缺憾！上海酒家雖有，卻鮮有美色少婦「當壚沽酒」者，縱有，亦不容酐睡側，惜哉！惜哉！

◇老人◇

·金輝·

「苦鴿子應叫，苦鴿子心中好不傷心！出門一把鎖，進門一盞燈，燈前燈後一個人。」宋老爹沒有事的時候，是低聲哼着這一類的調子。

「這個歌不好聽，重唱一個！」天眞的小弟弟們，總不大愛聽這調子，可是誰又知道宋老爹內心的悲哀呢。

宋老爹已是六十多歲的人了，聽說從小就父母雙亡，大半輩子度着『形單影隻』的生活，現在養活他的是他的一個義子，可是久而久之，對他表示憎惡了，送來的菜飯，三餐有兩餐是冷的，時常對人說：『這老不死的東西。』

誰會相信一個年青小夥子到老來受這種苦悶，在十年前，他還是『自食其力』，可是，現在已是走到衰敗的路上去了。

在這裏，你就可以看出過去他是一個如何仗義的人；現在養活他的義子，一個小康的商人——孩提時代家境困窘，攻書上學，吃的，穿的，以至於現在的幸福，可以說，要不是宋老爹的力量，要不是社會輿論的束縛，就甘心來養活這『老不死的東西』嗎？

宋老爹眞是一個典型的古董人物，他生平未曾穿過襪子和皮底鞋，老是穿着有小襟的短衫，腿帶在熱天也是要紮的，白老布做的襪套，代替了襪子，一頂小帽，一件灰色老布大掛是輕易不穿戴的，他對西裝革履的毛頭小夥和袒胸露臂的摩登少女認爲不顧羞恥，大加申斥。

他時常自言自語地說出過去光榮的歷史，時而現出得意的微笑，時而又很莊重的，你不要以爲他的喋喋不休而不去聽他，這裏面也確實有不少的勸世良言呢。

『養兒不如親生，要財不如自掙，』這是他時常說的。

宋老爹雖然不識字，可是對字紙非常愛惜，『孔聖人的東西，你們如何可以亂丟？』如果被他一雙不大清爽的眼睛看到一點廢字紙，總是很愼重的收藏起來，或是火化了，他到現在還深深地懊悔他從前爲什麼不去讀書，所以他看到頑皮的孩子總說：『快念書去吧！不要像我，做一個睜眼的瞎子，唉！一字値千金，如何不用心。』

『媽，給我三分錢買一塊燒餅吃，我肚子餓了！』隔壁的小黑子問他娘要錢買燒餅吃。於是宋老爹又開了話匣，他想起了前清時代東西是如何的便宜，那時候，燒餅只賣兩個銅錢一塊，現在竟要賣到三分錢，算起來，就是九十個銅錢，宋老爹深深地嘆了一口氣。

他又很懂得養生之道，早睡早起，吃過了飯，總要在門前來往往的走上幾十趟，成爲『例行公事』。

「宋老爹，你爲什麼不結婚呢？不然，現在也有一個人來照應你啦！」張家二嫂時常開玩笑似的問他。

對這個問題，他總是回答一個冷靜的微笑，（不，是苦笑）眞的，宋老爹從前爲什麼不結婚，確是一個『謎』。

現在，奇怪的事件是這樣的發生；宋老爹忽然地病了，起初還能吃一點飯，到後來甚至整天地不吃了，只喝點開水，也不呻吟，嘴裏老是咕嚕着，也不知是在說什麼。

某天，天氣很陰沉，——就在這天，宋老爹永離人世了。

「你們快來呀，宋老爹沒氣了！」張家二嫂，因之來看看這垂危的老人，最先發見的就是張二嫂，於是宋老爹的義子，義媳，和義子的父母都相繼過來了，婆媳兩人很傷心地（？）放聲大哭起來，這也許是『去後的留思』吧？有時候人也是最殘酷的，就在這一刹那間，在破舊的箱籠內，搜出宋老爹不少的私蓄，一律民國八年的二毫銀幣整齊地包着一包，銅元也有十九吊，最後，在死者的被套裏還拆出三張中國銀行十元的鈔票。

無題

·一抱·

烏雲籠罩天空，
遮蔽了月亮，吞沒了星光；
我，被遺棄的人兒呀！
獨自徘徊於茫茫的夜之荒塚

聽不到守夜的犬吠，
聽不到報曉的雞鳴；
這寂寞的深夜，
只有貓頭鷹駭人的笑聲。
我禁不住心的跳動，
我禁不住髮膚的寒戰；
我想跑，又不敢，
強咳了一聲，仗住了膽。
我要喊，我要力竭聲嘶的喊

我總要喊起了雞犬，
喊走了貓頭鷹，
我要一直喊到天明，
把夢中的人兒喊醒！

浙西民歌

·裴同·

浙西的民衆，在太湖的懷抱裏孕育長大，山明水秀，一片平陽，民情質樸，桑麻遍地。惟其得天獨厚，都能自給自足，所以出於天籟的民歌，也別具風格，如流行禾城的「碧波清」二疊，出諸小兒女的口中，伶俐，清晰，覺得別有一番滋味在心頭，雖寥寥幾句，確有它至高無上的眞價値，爲民衆教育不可磨滅的一課。其歌詞云：『清湖裏，湖水碧波清，三兄四弟一條心，養蠶種田收成好，大姐小妹紡紗做綢採紅菱。』其二云：『南湖裏，湖水碧波清，自從討進了格只攪家渾，（註一）勤吃懶做搬嘴舌，（註二）田地屋產化灰塵。』首疊言家庭和睦，男耕女織，各司其事，在勤勉的生活中，家和萬事興。第二疊言（註一）自從娶來了這勤吃懶做的媳婦，而偏會搬弄是非，掀風作浪，把好好的一個家庭，攪一個「六缸水渾」，於是三兄四弟，由於挑撥離間，竟兄弟鬩於牆，誰也不願去養蠶種田，弄得田地荒蕪，機杼不聞，這樣，一家人整天在嘔氣中過生活，到了三兄四弟各條心的時候，結果，那一份田地屋產，勢必易主，而化爲灰塵了。（註一）攪家渾，卽長舌婦）這幾句，簡而意賅，且詞句雅馴，率眞，字雖不多，已充溢着千鈞的活力。（註二）搬嘴舌，

碧波清

小泉八雲（上）

·祝決·

◇東方文壇底一顆巨星◇
他對於人生和文藝是怎樣？

在日本文學史上不易磨滅的，是父爲愛爾蘭人，母爲希臘人，而自己後來入日本國籍的小泉八雲，（Lofcadio Flearn 1850—1904）逝世雖已有三十六年，但他在世界文學上所佔的地位，卻還在繼續不斷地增高。他對於人生和文藝，都是強烈的熱情者，別的不講，只要你讀了他的作品，那末，你的文學興趣，至少可以加培濃厚些。小泉八雲在世界的文學上，是有很多的貢獻，今天特地來介紹一下：

小泉八雲的本名叫拉夫第克阿韓恩，娶日本婦後，才自稱小泉八雲。小泉是他的妻姓，八雲是日本的古地名，又是一首古詩的句首，生於一八五〇年。

◇他底歷史是這樣的◇
銳敏強烈詼諧夢幻鎔於一爐

父親原爲愛爾蘭人，而祖先據說是羅麥（Romaic）人，和由埃及浪遊到歐陸的一種野人（Gypsy）的後裔，他的母親原爲希臘人，據說血源方面與亞剌伯人有關係。倘使要明白小泉八雲的個性，那末不能不知道他的血統。「希臘人的銳敏的審美力，拉丁人的強烈感官慾與飄忽的情緒，愛爾蘭人的詼諧的辯性，東方民族的迷離夢幻的直覺。」四者鎔鑄於一爐，其結果乃有小泉八雲的天才和魔力。

◇流浪底生活堅定了意志◇
由巴黎倫敦紐約而至日本

小泉八雲出世未久，就隨父母由希臘回愛爾蘭，他的家庭，遭遇着種種的慘變，父另娶，母再醮，他便寄養在一個親房叔祖母家，和他的父母就此永訣了。當十六歲時，他的叔祖母破產，沒有人去助他，他祇得在法國的天主教學校輟學，而回到倫敦去，做苦工，在倫敦度了兩年，沒有人來照顧他，實在不能立足了，在十九歲時，又轉到紐約。

◇他愛好各國底文藝◇
希臘詩劇中國神話與俄國小說

他在美洲東奔西走地度去二十餘年之久，這二十餘年，是他生平最苦的時候，也是他死心塌地努力文學的時代，在窮的時候，他曾經到過電機廠，愛館，印刷所，……做過小夥計，堂倌，排字工人。後來他由排字工人而升爲新聞報告者，由報告者再升爲編輯者，他是無書不讀，那希臘的詩劇，印度的史詩，中國的神話，挪威的民間故事，俄國的近代小說，英國浪漫時代的詩和散文，都下過研究的功夫，尤其是法國近代文學更是他所戀戀不捨的。他在美洲娶過一個黑女，後來他轉背到了日本，就忘掉黑婦人，而另娶一日本女子，把他的自己的國籍都丟掉，跟着妻族過活。

◇十四年中底偉大成就◇
一九〇四年永別了世界

小泉八雲到日本時，年已四十。他到日本後，便拋棄新聞事業，而專心從事於教授和著作，先在熊本中學教英文，後升爲東京帝國大學教授，因不樂與貴人往來，爲日本政府所辭退，以後早稻田大學又聘他爲文學教授。他在日本凡十四年，作品最好的，便是他這時期中成就的；那時他的名字，已被世界有名的文學家所注意，到晚年，聲譽頗大，康奈爾大學和倫敦大學，都想請他去演講，都因事中輟了，不久，於一九〇四年，死在很安舒快樂的家庭中，享年五十六歲。

芸底煩惱

·盈·

㊀

「芸」在這幾天更消瘦了。」從接近她的人底口中聽到這樣說，我有點惘然。

也許我以前對她有好感，而現在，更懷着一種新的期望與企求，不然，何致會對這於我漠不相干的姑娘如是地關心呢？

㊁是的，我認識芸已在二年前了，同樣是一個靜穆的秋之傍晚；當太陽做完了它竟日普照的工作，漸漸地將躲向地平線下去的一霎那，把蔚藍的碧空，煊染得像新浴後處女的肌膚一樣地美麗。那時，我開始離別自己的家，由人力車把我拖入了一條不很整齊的街道，在一家成衣鋪子裏面，幾間矮矮平房，就是我那時所謂的寓所了。房東是個四十開外的婦人，臉上卻帶着蒼白悒鬱的神色，眉頭稍蹙，無疑地，這是象徵她半生悲哀的標誌。

原來她在卅歲上，丈夫便拋撇了他可憐的母女倆，永別了慘酷的人世，以後，她就仗着這幾間房屋，和平日靠着十只指頭所掙得的細微代價，渡着未來的日子。不久，她——房東的女兒——芸，也與我熟識了。牠在附近的中學讀書。當我每天下午從寫字間回到寓所，也正是她挾着書包從學校回到家裏的時候，她底臉是圓圓的，長的睫毛，烏黑的眸子，小的嘴唇，啊！當時她確是一個具有東方美的女性！晚飯後，傘着日間所學的功課，跑到我宿舍，用懇求的口吻一一向我請教，有時也略微放出天眞的頑皮，同我打趣，喜歡到我枕畔去搜覓我戀人的信，其實，我何曾有過戀人，電燈光照映着她緋紅的雙頰，那嬌憨的處女態，與充份的眞摯熱情底流露，怎叫一個青年會不見而生憐，憐而生愛呢。（上）

紅角兒

林鳳

四

程二這時候也同着沈先生回來了，報告戲院那方面已經完全布置妥當，還說：「座兒眞踴躍，剛才我們吃完了飯去看了看，有好些個人買不上票呢。」

「這幾天報紙上也宣傳得很好。」沈先生自己不免表功一番。

琴芳不好怎麼表示，祇點了點頭。蔡大嫂可綳不住了，樂得連嘴都閉不上來。匆匆的吃了飯，戲院裏催戲的已經來了兩趟，於是由程二雇了一輛汽車來，催着老板快走。

汽車到了門口，裏邊的琴芳還在換着衣服。換完了衣服，對鏡子照了照，認爲不好看，於是又脫下來另穿，好容易才算合適了。蔡大嫂也穿了一身挺好的衣服，連自己都覺着喜氣揚揚的。

到了戲院，進了後台，也是前呼後擁，正像從前的雲豔霞，祇不過沒有捧角家跟着而已。侯子泉當然也不是以先縮在一旁的神氣了，穿得既不錯，連腰都彷彿比從前直了似的。

後台有特爲台柱子預備的化裝室，普通的角色是不准進去的。琴芳心裏也非常的感觸，以先都不敢到門邊看看，現在卻大搖大擺的進來，躊躇滿志是不用提的了。

坐下之後，經理來了，那個胖臉上布滿了笑紋，一進來就雙手抱拳，對琴芳說：「花老板，您多幫忙！今天的座兒可眞不壞。」

蔡大嫂先搭了喳兒：「彼此彼此！大家幫忙！坐着！」

「我前頭還有事，回頭說話吧！」經理走了。

琴芳正要上裝，侯子泉過來，說：「走！咱們先燒股香去」。

於是她便跟了師傅，到祖師爺的神龕前燒了香，磕了頭，重復到化裝室。這時，梳頭的，跟包的，拉胡琴的，拉二胡的，打鼓的，出來進去，川流不息。一會兒，剛扮了一半，沈先生又同了幾個人進來，原來都是些評劇家。琴芳周旋了一陣，便一心一意的扮着。

壓軸子完了，前場正在休息，琴芳也扮好了，穩坐在那裏，一聲不響，靜靜的養神，預備登場。——本來，她自己是不想這樣的，可是侯子泉在旁邊，每逢要上的時候，總叫她靜靜的坐一會，省得心亂了上場容易出錯。（五〇）

投稿簡約

一、投寄之稿，須以格紙謄寫清楚，並加標點符號。

二、無論雜文，小說，筆記，報告等，均以一千字左右爲限，否則概從割愛。

三、譯稿須註明原文登載之刊物，作者姓名，及刊載日期。

四、稿末須註明眞實姓名，詳細地址，並加蓋印章，否則概作卻酬論。

五、來稿請貼足郵票，以免欠資退還。如聲明「不用退還」之稿，亦須附足郵票。

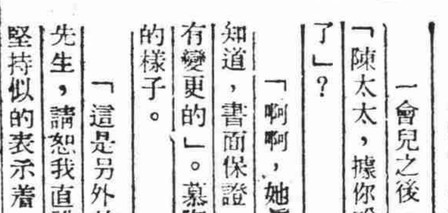

第七章

一會兒之後，慕陶繼續說：「陳太太，據你說，是沒有通融了」？

「啊啊，她眞太執拗了。要知道，書面保證，也不是絕對沒有變更的」。慕陶顯然有點着急的樣子。

「這是另外的道德問題。莊先生，請恕我直說」。陳太太仍堅持似的表示着。「啊——莊先生，請你不要誤會，靜嫚要這麼辦，我怎能越俎代謀？不過，莊先生果然誠意的話，立一書面保證，也並非難事吧？」陳太太把話句說得很宛轉。似乎一笑，「她的主張，最好還須律師證明一下。」

慕陶點點頭，沒有回答。樓梯上突然傳來一陣皮鞋聲音，接着，靜嫚便出現在面前；她意味深長地對慕陶笑了笑，又回過臉去喊了聲「媽」，立刻褪去赭紅色的雨氅，抖去了雪花，只才靠近着火爐邊頭坐下來。

「你來了好久吧？」靜嫚對慕陶問道。

「沒有多久。」慕陶像抱怨又像憐惜地答道。

陳太太下樓去了。這位年老的孤孀和忸怩的神情，在房門外消逝。這里，慕陶讓靜嫚擁抱在自己的懷裏，卻急切說不出話來，四只神祕似的眼睛，在互相注視着，從沈默中傳出了彼此浮動在心頭的話語，他用手撫摩着她的鬈髮，那蜷曲而美麗的鬈髮，慢慢地，慢慢地，俯下自己的臉去。（五四）

禮品業首創薄利商店

國泰禮品商店

營業要目

綢緞部
新花綠葛　雙絲軟緞
喜慶禮幛　各色齊全
堂彩沖風　式樣美觀

絲織部
名廠出品　風景勝跡
堂屏對額　包羅萬有
紅木框檔　美觀大方

綉貨部
蘇湘名綉　新穎美麗
翎毛花卉　靈活生動
人物走獸　姿態像眞

賽銀部
銀盾機球　水碗爵杯
三星王母　寶塔香鼎
風景銀片　莊嚴名貴

出租部
新霓虹燈　壽喜奠字　花素綢幛
任客揀選　便利迅速　服務週到
取費低廉　代客送禮　不取車力

本店花式繁多不及詳細備載惟抱定薄利多賣主義歡迎各界參觀比較　電話購貨隨接隨到

●三馬路石路東四六九號　●電話九六六四七二號

南京

新中印刷公司

規模宏大　設備完善

本公司備有大小機器三十餘部全部工作工人二百餘人職務所有印刷範圍之件

均能印製　出品精良　交貨準期　倘蒙賜顧　竭誠歡迎　保證滿意

地址　南京四象橋遜貴井
電話　二三一三七號

事實最雄辯（造謠最可恥）

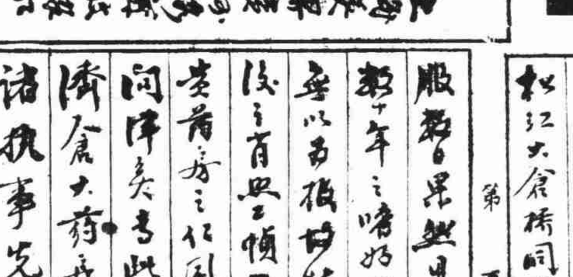

逕啟者　鄙人現年六十二歲世居松江縣之東北郊楊鎮，住七甲地方，在清季末葉時染有阿芙蓉之癖，雖屢思脫離此苦，難奏效故在此卅餘年之間，所受痛苦亦難盡書，於今夏閱報載
貴藥房出品「三日見煙自厭」之精神戒煙，且有廣告欺人天誅地滅之宣誓，於是親赴松江大倉橋同興藥房經理處購買，方飾應一番
服後果然見煙自厭，鄙將服盡，竟然將數十年之嗜好在無形中脫離，多緣感佩之餘無以爲報，特將本人吸煙時之肖照及脫離苦海後之肖照二幀一併寄奉，俾播
貴藥房之仁風，且告染有黑籍之同仁，以知所問津矣，書此奉達即請
濟倉大藥房
諸執事先生台照
鄙人　富谷生敬上
二十九年九月廿六日

富谷生先生　未戒時肖照

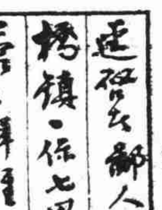

卅餘年之老癮　未免形容憔悴

富谷生先生　已戒後肖照

精神容光煥發　前後判若二人

專戒鴉片　白麵紅丸　三日見效　十天斷癮　照常吸煙　見煙自厭　廣告欺人　天誅地滅

精神戒煙

松江富谷生先生實驗報告之鐵證

本年九月廿六日得富君來函云：鄙人現年六十二歲，染阿芙蓉癖卅餘年，服本品竟能盡將數十年之嗜好在無形中脫離苦海云云。按來信係富君蓋章肖照，乃最近戒後所攝，住址年齡亦極清楚，若一味造謠欺騙世人金錢者讀之，世界雖大，恐無容身地也。

成分絕對不含絲毫毒質　早經中央禁烟會及衛生署化驗證明功效能戒絕鴉片白麵嗎啡紅丸等癮　賴以除癮者已數千萬人　老牌救世良藥婦孺咸知　戒烟期內不吐不瀉不誤工作　照常睡眠舒適病痛皆除　每料三元七角半附送補血丸一包一錢足以斷癮　試服一元半可服六天　三日內至少減癮三份之一　與一般投機劣藥優劣自分　華北各省加價二成

濟倉藥房

總行上海英租界貴州路衛波路口　分行天津法租界卅一號路豐慶里